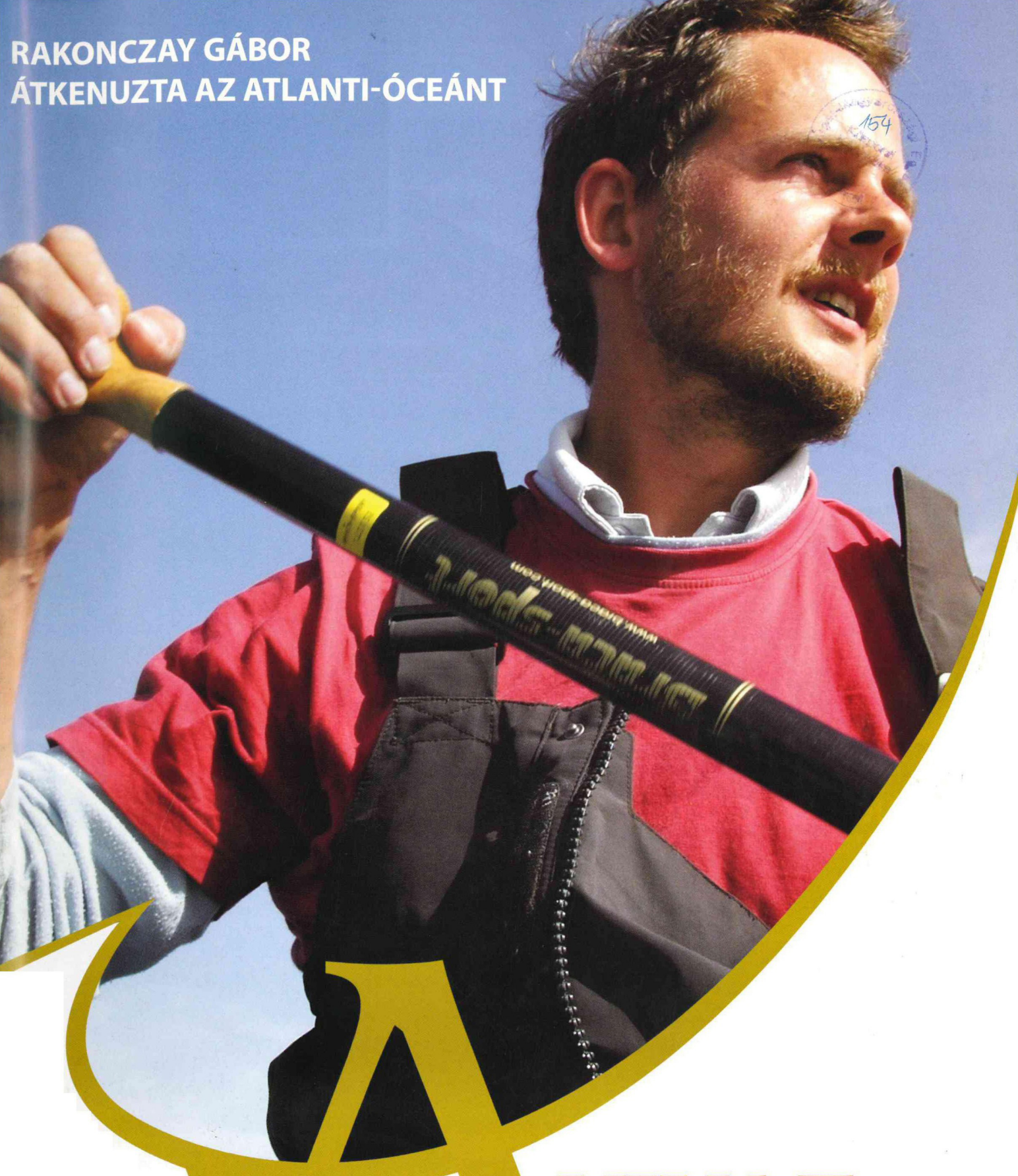

RAKONCZAY GÁBOR
ÁTKENUZTA AZ ATLANTI-ÓCEÁNT

AVIVAT ACADEMIA

A Nyugat-magyarországi Egyetem lapja

2012 :: 2 :: MÁRCIUS - ÁPRILIS

GYŐR, AUDI, AK

A Mikoviny Szakkollégium szervezésében 2012. február 23-án győri tanulmányútra került sor, amelyen a szakkollégium tagjain kívül a Mérnökgeodézia II. tantárgyat felvett hallgatók és érdeklődő oktatók vettek részt.

(Cikkünk a 14. oldalon)

Látogatás a testvérkaron

MEGÚJUL AZ EGYETEMI ÉLŐ NÖVÉNYGYŰJTEMÉNY

(cikkünk a 10. oldalon)

TARTALOM

4 Lenyűgözte a nyugdíjas hallgatókat Dr. Józsa Éva előadása

5 „Négyes" könyvbemutató: BPK-s oktatók köteteit ismertették

6 Tarolt a tehetségkutató fesztiválon a MORAJ

6 A nevelés, bosszúság helyett élmény is lehet

7 Közös projektekben gondolkodik a Nemzeti Tankönyv-kiadó és a Benedek-kar

7 Kassai professzor Sopronban

7 A tiszta szavak ereje – 1848-ra emlékezett a SEK

7 1848 üzenete: Képesek vagyunk a megújulásra

8 Apáczais hallgatók a NOKIA-nál

8 Karrier nap és Állásbörze a SEK-en

9 Az új típusú médiavilágba avatta be hallgatóságát Azurák Csaba

9 Óvodapedagógus szakmai nap a természet kincseiről

10 Megújul az Egyetemi Élő Növénygyűjtemény

11 Magas rangú állami kitüntetésben részesültek

12 Finnországi fesztiválon

12 Ki mit tud a vízről?

13 Universitas Bajnokság

13 Rakonczay Gábor újra itthon

14 Átalakul a Berzsenyi Rádió

14 Győr, Audi, AK

15 Harminc gyakorlati oktató vette át bizonyítványát

15 Mészáros Ágnes: Illa-berek

16 Medvehagyma (Allium ursinum L.)

16 A munkaerőpiac felé nyit a kommunikáció szak

17 felsőfokú szakképzési szakjait fejleszti a TTK

17 A SEK oktatói és hallgatói a BOBCATSSS 2012-n

18 Egyetemünkké a legnagyobb adattároló

18 Érmet készíteni...

19 Faipari Szaktanárok IV. Országos Konferenciája

19 Felolvasó Maraton Sopronban

20 A Műegyetem soproni diákja a háború éveiben

22 Apáczaisok koncerteztek Dublinban

22 A szőlő védőszentjei II.

23 Csípős hangulatban

24 Tudásbázis és disszemináció

26 Könyvjutalom emberségért és példamutatásért

26 In memoriam Papp István

Vivat Academia
A Nyugat-magyarországi Egyetem lapja

Apáczai Csere János Kar - Győr,
Benedek Elek Pedagógiai Kar - Sopron,
Erdőmérnöki Kar - Sopron,
Faipari Mérnöki Kar - Sopron,
Geoinformatikai Kar - Székesfehérvár,
Közgazdaságtudományi Kar - Sopron,
Mezőgazdaság- és Élelmiszertudományi Kar - Mosonmagyaróvár
Savaria Egyetemi Központ - Szombathely

X. évfolyam, 2. szám
2012. március - április

Főszerkesztő: Hargitai Gábor, hargitaig@nyme.hu
Olvasószerkesztő: Tóth András, tothandras@nyme.hu
A szerkesztőbizottság:
Balázsik Valéria, bv@geo.info.hu (GEO)
Dr. Borbély József, jborbely@ktk.nyme.hu (KTK)
Csiha Tünde Noémi (Kommunikációs Iroda)
Kleinhappel Miklós (SEK)
Dr. Molnár László marmolnar@fmk.nyme.hu (FMK)
Nagy Mónika nagymonika@atif.hu (AK)
S. Takács Judit takacs.judit@bpk.nyme.hu (BPK)
Tóth Mariann mtoth@nyme.hu
Dr. Vig Péter pvig@emk.nyme.hu (EMK)
Dr. Vincze Judit vinczej@mtk.nyme.hu (MÉK)
Dr. Troján Szabolcs trojansz@mtk.nyme.hu (MÉK)

A szerkesztőség címe: 9400, Sopron, Bajcsy-Zsilinszky út 4.
Tel.: 99/518-683; 518-365
e-mail: vivatacademia@nyme.hu

Kiadja: Nyugat-magyarországi Egyetem
9400, Sopron, Bajcsy-Zsilinszky út 4.
Felelős kiadó: Prof. Dr. Faragó Sándor rektor

Design: Szarka Judit Gabriella és Szarka Zsófia Adrienn
Nyomás: Lővér-Print Nyomdaipari Kft., Sopron
Felelős vezető: Priszinger Imre ügyvezető
ISSN 1589-8091
Példányszám: 550 db
Terjeszti a Nyugat-magyarországi Egyetem
Az online kiadás internetcíme: http://vivatacademia.nyme.hu

LENYŰGÖZTE A NYUGDÍJAS HALLGATÓKAT DR. JÓZSA ÉVA ELŐADÁSA

Közel ötszáz fős, teltházas közönség előtt lépett katedrára Dr. Józsa Éva egyetemi docens a Nyugdíjas Egyetem szemeszternyitó előadójaként. A Benedek Kar oktatójának „Lelkünkben őrzött asszonykép" című előadását elmélyült figyelem, majd elismerő taps kísérte.

Február 21-én a szemeszternyitó előadáson megjelent szépkorú hallgatókat Prof. Dr. Faragó Sándor, a Nyugat-magyarországi Egyetem rektora és Bódvai Ildikó, a Kisalföld soproni szerkesztőségének vezetője köszöntötte a GYIK Rendezvényházban. Dr. Józsa Éva előadásában a nőiség és az anyaság szakrális megjelenésének hiányára, a belső értékek elhanyagolására és ezek negatív társadalmi hatásaira hívta fel a figyelmet.

-Csak múltunk ismeretével, ősi vallásunk istenasszonyának szerepkörének felismerésével őrizhetjük meg lelki egészségünket. A „Fent asszonya" segíthet abban, hogy megérthessük önmagunkat, megőrizzük identitásunkat, és be tudjuk teljesíteni életfeladatunkat, elsősorban a személyes kapcsolatok világában – hangsúlyozta Dr. Józsa Éva, aki előadásában a mai bizalomveszett, erőtlen férfi-nő kapcsolatok jelenlétét is az elveszített „égi" kapcsolatra, a hamis ideálok árnyai közt vergődő környezetre vezette vissza.

Minél nyíltabb és pornografikusabb a hétköznapi erotikus kultúra, minél silányabbak az újságstandok, óriásplakátok, a kereskedelmi média mindennapi élet láthatárát lefedő vizuális kulisszái, annál gyengébb a két nem közötti kapcsolat. A bizalom létfontosságú az anya–gyermek kapcsolatban, s később a férfi-nő kapcsolatban is. Bizalom hiányában egészséges társadalomról sem lehet beszélni, bizalom nélkül nem köttetnek szövetségek, igazi barátságok, tartós kapcsolatok és lehetetlenné válik az alulról erősödő, egymást támogató mikroközösségek kialakulása. A magára maradt, egyedül hagyott, talajt vesztett emberekkel pedig bármi megtehető. A bizalmat az anyával való kapcsolaton keresztül tanuljuk, ám ha maga az anya is bizonytalan önmagában, sérült és sebzett, akkor a gyermekével való kapcsolat is sérülni fog és rajta keresztül egy élhető világ megteremtésének lehetősége is.

Csakis a múltból építkező anya- és asszonykép lehet ma a megtartó erő – hangsúlyozta Dr. Józsa Éva.
Fotó: Magasi Dávid

A kultúránkban őrzött értékek elhallgatásának, leértékelésének következményeiről is szólt az előadó, amikor kifejtette, hogy ha igaz az, hogy a családon belüli kapcsolatok érzelmi, erkölcsi értékének ereje, biztonsága, vagy annak hiánya elkíséri egész életünket, és ha igaz az, hogy az identitás hiánya, a múltnélküliség kultusza gyökértelenné és magányossá tesz minket, akkor meg kell keresnünk a világjobbító kapaszkodókat. Ehhez nyújthat segítséget az archaikus imádságainkban, meséinkben, dalainkban fellelhető istenasszony kép. Eleink asszonyai is a „Fent"-tel teremtettek kapcsolatot, s miközben imádkoztak, saját életüket is szakralizálták. Hasonlóan hat a mesék és mítoszok világának ősi, tiszta nyelve, mely mélyen megszólít bennünket, belső erőket szabadít fel bennünk, érzékenyebbé tesz minket a mindennapok világának befogadására és megértésére. A mesék és mítoszok asszonyainak beavatási útja a türelem,a kivárás, a kitartás útja. Ebben a sokszor paszszívnak látszó küzdelemben azonban hatalmas erő és végtelen bölcsesség van – hívta fel hallgatósága figyelmét Dr. Józsa Éva, hozzátéve, hogy napjainkban nehéz megőrizni belső természetünk erejét, józanságát, egészségét, ugyanis ha hosszú ideig terhel minket a beteg környezet, egy idő után normalizáljuk az abnormálist.

A docens asszony végül egy gyönyörű archaikus imádság előadásával érzékeltette, hogy ebben az értékválságos, bizonytalan időben a „Fent" asszonyára tekintő, múltból építkező anya-és asszonykép lehet csak a megtartó erő.

S.T.J.

„NÉGYES" KÖNYVBEMUTATÓ: BPK-S OKTATÓK KÖTETEIT ISMERTETTÉK

Hiánypótló munkák születtek – emelték ki a szerzők érdemeit a március 7-i könyvbemutatón a műveket ismertető oktatók. A kar Humántudományi Kutatóközpontja által szervezett rendezvényen négy, oktatóink által publikált kötettel ismerkedhettek meg az érdeklődők.

Elsőként Alpárné dr. habil. Szála Erzsébet főiskolai tanár méltatta Dr. Kovács-Gombos Gábor: Transzcendencia a művészetben, mint az idea felragyogása az anyagban című könyvét. – Miután a szerző fő kutatási területe a kortársművészet, a kötetben kívülről szemléli saját műveit is. Tipizálja eddigi festményeit és felvázolja elképzeléseit a transzcendentális festészet jövőjéről – hangsúlyozta a mű lényegi részeit Dr. Szála Erzsébet. A kötet 152 képet, 146 idézetet és 148 felhasznált irodalmat foglal magában. -Amit ma itt könyv formájában láthatunk, az egy óriási munka eredménye. Komoly tartalmi súllyal bíró, mégis olvasható, érthető és átérezhető művet tarthatunk a kezünkben – összegezte gondolatait a professzor asszony.

Zsubrits Attila: A gyermekkor kötődései című neveléspszichológiai jegyzetét Dr. Varga László egyetemi docens mutatta be és ajánlotta a népes hallgatóságból álló közönségnek. A könyv, mely a felsőfokú képzés nevelés-lélektani tananyagához nyújt hasznos elméleti és gyakorlati áttekintést, nem csupán a pszichológia mezsgyéjén halad. A pedagógia, szociálpedagógia és a gyermekvédelem témakörét is érintve segíti a pedagógusképzésben résztvevő hallgatók felkészülését. Ez egy tartalmában és formájában az átláthatóságra törekvő, rendkívül tanulható jegyzet, ugyanakkor egyben újdonságokra összpontosító, korszerű is. E két terület tankönyv esetében nagyon nehezen összeegyeztethető, de Zsubrits Attilának sikerült megvalósítania – emelte ki a szerző szakmai munkáját Dr. Varga László.

Dr. Patyi Gábor egyetemi docens a neveléstörténet egyik elhanyagolt területével, a néptanítók életpályájával, munkásságával foglalkozó művet ismertette. Dr. Lilik Ferencné szerkesztésében jelent meg a Nemzedékek nevelői – Tanítók és tanítócsaládok a Kárpát-medencében címmel a tanítóság életét, hétköznapjait, küzdelmét és közösségformáló szerepét bemutató tanulmánykötet. A Hungaro-Dalton Egyesület gondozásában megjelent impozáns kötetben 17 esszé található, a könyv létrehozásában négy oktatónk működött közre. Dr. Hartl Éva egyetemi docens Fridrich Lujza matematika és természettudományi szakra képesített rendes tanár életét és munkásságát dolgozta fel. Dr. Závoti Józsefné egyetemi docens a tudományág teremtő Ranschburg Pálról, Dr. Patyi Gábor egyetemi docens pedig a Herbart-követő soproni pedagógusról, Kozák Lajosról emlékezett meg írásában. Dr. Varga László egyetemi docens Nyalka község jeles pedagógusainak: Kelemen Krizosztom tanár-bencés plébános és Kulcsár Ferenc címzetes igazgató-kántortanító érdemeit mutatta be. A kötet elolvasása után úgy vélem, hogy hihetetlen erős a könyv marketing hatása. Végigtanulmányozva a 20. század jeles tanárszemélyiségeinek életútját, azt mondom, hogy a világ legszebb hivatása a pedagógusi pálya, és ha nem az lennék, rögtön pályát változtatnék – jegyezte meg viccesen a kötet hiánypótló voltát hangsúlyozó Dr. Patyi Gábor.

Dr. Kovács-Gombos Gábor kötetét Alpárné dr. habil. Szála Erzsébet főiskolai tanár méltatta

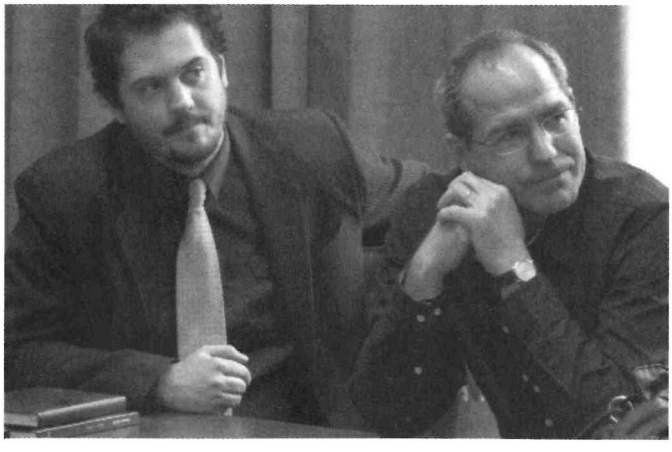

Dr. Katona László (a képen balra) mesterszintű angol készségfejlesztő gyakorlókönyvét és Zsubrits Attila neveléspszichológiai jegyzetét is bemutatták a rendezvényen

Hiánypótló kiadványnak nevezte Dr. Katona László: Speak Your Mind! című mesterszintű angol készségfejlesztő gyakorlókönyvét is, az azt ismertető Koloszár Ibolya nyelvtanár. Ez a nagyon magas szintű szókincset tartalmazó kötet, mind az írás és olvasáskészséget, mind pedig az érveléstechnikát remekül fejleszti. Ráadásul témáival (pl. a globális felmelegedés hatásainak taglalásával) tágítja a hallgatók érdeklődési körét – hangzott el a kötet bemutatásakor. A tanárnő tanórai környezetben próbálta ki hallgatókkal a könyv használhatóságát, nagyszerűségét, így a kötet ismertetésekor nem csupán saját véleményét, hanem a hallgatók hozzászólásait is megosztotta a résztvevőkkel. „Aktuális, naprakész ismereteket ad, de komolyan kell a témákkal foglalkozni, utána olvasni, szótárazni. Ez jó, mert nem felületes, hanem mély ismereteket ad át." „Tudásfejlesztésre kiváló." „Felfrissítette és megerőltette az agyamat. „Akarva-akaratlanul is gondolkodásra késztetett" - szóltak a hallgatói vélemények, melyek fényében elmondható, hogy a szerző a könyvével „akarva-akaratlanul" is, de célt ért olvasóinál.

S. Takács Judit

TAROLT A TEHETSÉGKUTATÓ FESZTIVÁLON A MORAJ

Minden létező díjat bezsebelt a pedagógiai kar II. éves óvodapedagógus hallgatóiból álló MORAJ együttes március 3-án, az „Add elő magad!" elnevezésű soproni tehetségkutató fesztiválon. Lóth Lilla, Benes Noémi és Szita Bendegúz előadása lenyűgözte a zsűrit, s ezzel jogot nyertek a VOLT Fesztiválon való fellépésre.

-Jó végre ilyen egyedi hangzásvilágot hallani – mondta a hallgatók produkciójának értékelésekor Lobenwein Norbert, a VOLT Fesztivál programigazgatója, és hasonlóan vélekedett a tehetségkutató verseny másik két zsűritagja, Keresztes Ildikó előadóművész és Fiala János médiaszemélyiség is. Nem beszélve a Petőfi Színházban helyet foglaló közönségről, akik nagy tapssal adták a fiatalok tudomására, hogy igencsak tetszik számukra a különleges zenei csemege.

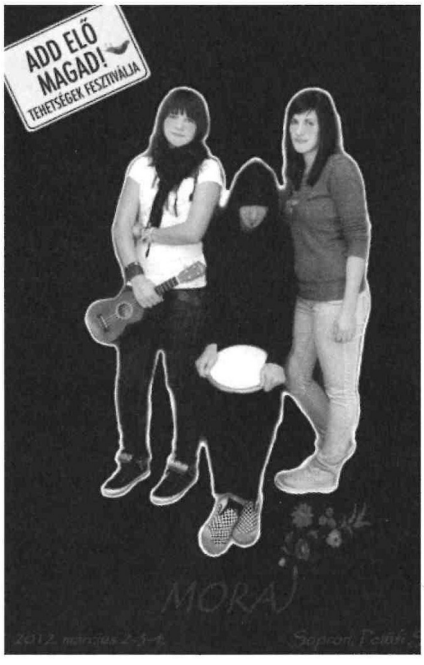

Noémi, Lilla és Bendegúz különleges zenei csemegével nyertek a tehetségkutatón.

A háromfős együttes az „Add elő magad!" verseny eredményhirdetésén először még kissé meglepődve vette át a VOLT Fesztiválos fellépésre szóló meghívást, majd egyre rutinosabban léptek színpadra, mikor a zsűri újra és újra őket szólította a további díjak átvételére.

A két napos tehetségkutató fesztiválon nyolcvan produkcióval, közel háromszáz 18 és 40 év közötti soproni vagy Sopron környéki fiatal mutatkozott be zene, tánc, színpadi produkció és egyéb kategóriában. E népes mezőnyből végül tizenegy produkció kapott lehetőséget arra, hogy fellépjen a VOLT Fesztiválon, tizenhárman a Pro Kultúra kiemelt rendezvényein is szerepelhetnek, öt csapatról pedig bemutatkozó kisfilmet készít a Pulzus Tv, majd műsorra tűzi. Hallgatóink mindhárom díjat elnyerték és ezzel egyre többen megismerhetik a MORAJ nevű formációt, melyben Lilla énekel, Noémi vokálozik és ukulelén játszik, Bendegúz pedig darbukán dobol.

Legközelebb április 21-én 18 órakor léptek közönség elé a Petőfi Színházban, az „Add elő magad" gálán, ahol a díjazott produkciók kaptak ismételt lehetőséget a bemutatkozásra.

S. Takács Judit
PR-munkatárs

A NEVELÉS, BOSSZÚSÁG HELYETT ÉLMÉNY IS LEHET

„Nevelni kellemesen is lehet" – így szól a Szülők Szabadegyetemének szlogenje. A tavaly sikeresen debütált program március 9-én újraindult Fazekas Ildikó klinikai gyermek és ifjúsági szakpszichológus, címzetes főiskolai docens és Szélesné dr. Ferencz Edit mentálhigiénikus, egyetemi docens, a Benedek Elek Pedagógiai Kar oktatóinak vezetésével.

-Már nem kell egyvalamit háromszor elmondanom, rögtön megérti. Mióta másképpen kommunikálok a gyermekemmel, nyugodtabb és kiegyensúlyozottabb a kapcsolatunk – mondják azok a szülők, akik tavaly végezték el a harminc órás képzést és azóta is élvezik áldásos hatásait a Szülők Szabadegyetemén szerzett nevelési praktikáknak. Kolnhoffer Józsefné két kisgyermek édesanyjaként csatlakozott a képzéshez, remélve, hogy kap némi útmutatást a „még jobb szülővé" váláshoz. Reményei beigazolódtak.

– Kiderült, hogy a gyermeknevelésben nagyon sok dolgot ösztönösen jól csináltam, ezekben a szakemberek megerősítettek, a visszásságokat, apró szülői bukdácsolásokat pedig helyre tették. Az pedig valami egészen elemi erővel hatott rám, hogy nem kellett hetekig, hónapokig várni az eredményre. Az oktatás után rögtön kipróbáltam a tanultakat és legnagyobb meglepetésemre kifejezésmódjukban és viselkedésükben is másként, sokkal pozitívabban reagáltak a mondanivalómra a gyerekeim. Azóta is tart a csoda, ami az egész családunkat átformálta – meséli az anyuka, akinek tanulmányairól 11 éves Dóra lánya és 7 éves kisfia Péter, csak annyit tudott, hogy péntek estenként „anyaiskolába" jár. Mint ahogy teszi a március 9-én ismételten elindult képzés újabb szülői gárdája is, háromhetente péntekenként. A pedagógiai karon ilyen időközönként gyűlnek össze a tanulni vágyó apukák és anyukák, hogy szakemberek útmutatásai segítségével értsék meg gyermekeik viselkedését, önmaguk szülői minőségét és kibontakozásra váró lehetőségeit.

A legfontosabb feladatra, a szülői képességek, szerepek elsajátítására nagyon kevés felkészülési lehetősége van a felnőtteknek. Ugyanakkor a mai válságos helyzetben különösen felértékelődik a család értéket adó, közösségérzést és biztonságot nyújtó funkciója. Ebben a közegben kellene a gyermeknek és a szülőnek is kipihennie magát, de ha otthon, a négy fal között is háború van, kisebb - nagyobb szócsaták, pszichés játszmák dúlnak, akkor hogyan töltődjenek fel a családtagok? – teszi fel a kérdést Szélesné dr. Ferencz Edit, a program egy vezetője. A szakember, kolléganőjével, Fazekas Ildikóval együtt abban igyekszik támogatni a résztvevőket, hogy családtagjaikkal hatékonyan együttműködve őrizzék meg a család lendületét és harmóniáját. A változatos és érdekes témák megbeszélése során minden szülő találhat gyógyírt nevelési problémáira. A szobatisztaságra neveléstől a dackorszak kezeléséig, a testvérféltékenységtől egészen a serdülőkori problémák megvitatásáig sokféle téma kerül terítékre a Szülők Szabadegyetemén. A képzési időszakok között pedig a szülők különböző megfigyeléseket és feladatokat végeznek el a családjukban, hogy a hallott ötletek gyakorlatba való alkalmazására önmaguk jöhessenek rá.

S. Takács Judit
PR-munkatárs

KÖZÖS PROJEKTEKBEN GONDOLKODIK A NEMZETI TANKÖNYVKIADÓ ÉS A BENEDEK-KAR

Szakmai megbeszélésen egyeztették együttműködési lehetőségeiket a Nemzeti Tankönyvkiadó Zrt. vezetői, munkatársai és a Benedek Elek Pedagógiai Kar vezetése. A tankönyvkiadó képviselői a pedagógiai karra látogatva tájékozódtak a közös képzések, fejlesztési projektek, jegyzet- és tankönyvkiadás módjairól.

Több területen is kiváló partnerre találhat a Nemzeti Tankönyvkiadó Zrt. a Benedek Elek Pedagógiai Karban, derült ki a szakmai megbeszélésen. Többek között közös pályázati tevékenységekről, a felsőfokú szakképzések és OKJ-s képzések szervezéséről, a kar könyvtárának friss tankönyvekkel és eszközökkel való folyamatos ellátásáról, digitális tananyagok közös fejlesztéséről és forgalmazásáról, oktatóink disszertációinak, tananyagainak kiadásáról is szó esett az egyeztetésen. A jó hangulatú és termékeny megbeszélésen kialakultak azok a keretek, amik mentén mindkét fél számára eredményes együttműködés köthető.

S.T.J.

KASSAI PROFESSZOR SOPRONBAN

Három előadást tartott az Erasmus együttműködési program keretében, a Sopronba látogató kassai professzor, Vladimír Inocent Mário Szaniszló. A bioetikai problémákat feszegető előadások helyszíne a Szent Pál Katolikus Szakkollégium volt.

A kassai professzor

A Nyugat-magyarországi Egyetem Benedek Elek Pedagógiai Kar és a Rózsahegyi Katolikus Egyetem Teológiai Kar (Kassa), az Erasmus együttműködési program keretében három előadást szervezett korunk bioetikai problémáiról. Március 5-én „Arisztotelész és Aquinói Szent Tamás válaszai teológiai, deontológiai kérdésekre", március 6-án pedig „A preimplantációs diagnosztika problémái" címmel voltak hallhatók az egyetemi oktató gondolatai. Március 7-én a beteg szándéknyilatkozatát és a szervkereskedelem aktuális kérdéseit mutatta be a Kassáról érkezett előadó, Univ.-Doc. ThDr. Dipl. Ing. Vladimír Inocent Mário Szaniszló OP, PhD.

A TISZTA SZAVAK EREJE – 1848-RA EMLÉKEZETT A SEK

A Savaria Egyetemi Központ az 1848-as forradalom és szabadságharcról emlékezett meg– a korábbi évekhez hasonlóan ezúttal is – a 48-asok terén, a Batthyány-szobornál.

Hagyomány, hogy a SEK március 15-i megemlékezését az intézmény hallgatói vezetik: az ünnepi beszédet az egyetemi fiatalság egy tagja mondja, a hős miniszterelnök, Batthyány szobránál koszorút helyez el a Hallgatói Önkormányzat elnöksége, s az ünnepségen fellép az egyetemi központ nemzetközi viszonylatban is elismert Szökős Néptáncegyüttese.

A mai rendezvényen Pintér Bence, a Bölcsészettudományi Kar Hallgatói Önkormányzatának elnöke beszédében emlékeztetett, március 15-e azért a magyar nemzet legfontosabb ünnepe, mert az 1848 tavaszán történtek a hazaszeretet, a szabadság iránti vágy és az összefogás szimbólumai. Hangsúlyozta, a forradalom és szabadságharcot elindító fiatalság áldozatos tenni akarásával állított példát a következő generációk fiataljai elé. A márciusi ifjak megmutatták, hogy mit jelent a tiszta szavak ereje, ezért a nemzeti ünnep 164 éve minden tavasszal erőt ad, hogy a magyarság higgyen magában – mondta Pintér Bence.

Kleinhappel Miklós

1848 ÜZENETE: KÉPESEK VAGYUNK A MEGÚJULÁSRA

A forradalomra emlékeztek Sopronban is

- El kell hinnünk, hogy akárcsak 1848-ban, képesek vagyunk most is a megújulásra. Petőfi, Batthyány, Kossuth és Széchenyi nyomdokain a mai Magyarország is fel tud emelkedni, le tudja győzni a válságot és új alapokra helyezi a társadalmi-gazdasági rendszert - mondta Széles Sándor, a Győr-Moson-Sopron Megyei kormányhivatal kormánymegbízottja március 15-én, a Petőfi téren tartott soproni városi ünnepi megemlékezésen, ahol az 1848-as forradalom és szabadságharc szellemiségét üzenetét, hangulatát a Petőfi Színház színészei idézték meg.

Az ünnepségen a Petőfi-szobrot Széles Sándor kormánymegbízott, valamint Dr. Fodor Tamás és Abdai Géza városvezetők mellett civil szervezetek, városi intézmények, az egyházak és pártok képviselői koszorúzták meg. A Nyugat-magyarországi Egyetem nevében az emlékezés koszorúját Prof. Dr. Faragó Sándor, az egyetem rektora és Prof. Dr. Takáts Péter oktatási rektorhelyettes helyezte el.

NYMEPRESS

APÁCZAIS HALLGATÓK A NOKIA-NÁL

A Nokia Rt. angol nyelvtanfolyam megszervezésére és megtartására kérte fel Apáczai-kart.

A Nokia Rt. aktuális szlogenje akár a „leépítés és tanulás" is lehetne. Miközben a cég napjainkban nagy létszámú leépítést hajt végre komáromi telephelyén - a Apáczai Csere János Karral létrejött képzési kooperáció keretében, mintegy 70 munkatársa számára 30 órás, 14 hetes angol nyelvtanfolyam megszervezésére és megtartására kérte fel az Idegen Nyelvi és Irodalmi Intézeti Tanszék oktatóit és angol nyelvoktató képzésben részt vevő tanító szakos hallgatóit.

A képzési együttműködés egyenes folytatása a 2008-2011 között ugyancsak a kar és a tanszék által koordinált és megvalósított EdTWIN bilaterális projekt nyelvi asszisztensi programjának. A gyakornoki program továbbfejleszti a nyelvi asszisztensi programot és nagyszerű lehetőséget kínál a programban résztvevő hallgatóknak, hiszen a tanszéken folyó elméleti képzéssel párhuzamosan – akciókutatásként felfogva a programot - azonnal a gyakorlatban is kipróbálhatják, kamatoztathatják nyelvi és szakmai tudásukat, és mint gyakornokok nagyszerű tanítási tapasztalatot szerezhetnek, miközben sajátos képzési programban vesznek részt.

A Nokia Projekt ez év februárjában kezdődött és május végéig tart. A gyakornok hallgatók Dr. Helen Sherwin adjunktussal, a tanszék oktatójával a projekt angol anyanyelvű szakmai mentorával állnak folyamatos kapcsolatban. Felkészülésüket, szakmai munkájukat a kari ún. Moodle internetes fórumrendszer támogatja, ahol egymással ötleteket, anyagokat, módszereket cserélhetnek, tanácsokat kaphatnak, közösen gondolkodhatnak a felmerülő szakmai – metodikai - didaktikai kérdések megoldásán, megoszthatják tapasztalataikat és élményeiket. Munkájukat Kardosné Kovács Eszter kurzusszervező koordinátor is támogatja.

A gyakornok hallgatók pályázat útján és szóbeli (nyelvi-módszertani szempontokat felvető) interjú alapján kerültek a programba, a kb. 30 pályázóból 13 fő kapott lehetőséget a megmérettetésre. A 13 kezdő-haladó szintű Nokia-csoporttal keddenként és csütörtökönként dolgoznak együtt.

A projekt félidejéhez érkezett, így személyes találkozót és szakmai–metodiakai workshopot szerveznek, ahol minden gyakornok hallgató beszámol tapasztalatairól, élményeiről és a további tervekről.

Görcsné Dr. Muzsai Viktória
tanszékvezető egyetemi docens
NYME-AK

A hallgatók a gyakorlatban is kipróbálhatják nyelvi és szakmai tudásukat

KARRIER NAP ÉS ÁLLÁSBÖRZE A SEK-EN

Idén újra rendezett Karrier Napot és Állásbörzét a Savaria Egyetemi Központ Karrier Iroda. A személyes tanácsadásra épülő rendezvényen az álláskeresés megkönnyítésének módjait ismerő szakembereken kívül a résztvevő hallgatók is hasznos tanácsokkal szolgáltak egymásnak.

A Karrier Napon egyebek mellett „kulisszatitkok" is szóba kerültek – sok máson kívül ezek megismerésére jó egy-egy ilyen rendezvény –; például az, hogy a munkáltatók és a személyzeti tanácsadók sok esetben meg sem hirdetik a betöltésre váró álláshelyeket, hanem az álláskereső portálok adatbázisaihoz vásárolnak hozzáférést, amelyekben kulcsszavak alapján keresik a leendő munkavállalókat. Ezért lényeges, hogy az önéletrajzban minden olyasmi szerepeljen, ami az álláskeresőt megkülönböztetheti a többiektől.

S ha már önéletrajz: a szakemberek véleménye szerint ezek közül az Europass sablonos, nagy hibája, hogy éppen a leglényegesebb információk nem szembetűnők benne. Ha a munkáltató mégis ilyet kér, érdemes kiemelésekkel „láthatóvá tenni" a végzettséget, szakmai tapasztalatokat, ha nem, akkor a kombinált önéletrajz a legjobb választás. Amennyiben angolszász nyelvterületen keres valaki állást, nem árt azzal is tisztában lennie, hogy a munkáltató általi diszkrimináció elkerülése érdekében az önéletrajza nem tartalmazhatja a fényképét.

A szakemberek felhívták a figyelmet arra, hogy annak, aki budapesti elhelyezkedésben gondolkodik, számolnia kell azzal, hogy bár a vidéki településekhez képest sokkal több a fővárosi álláshirdetés, de azok is jóval többen vannak, akik ezekre az álláshelyekre pályáznak.

A hallgatók egymásnak is tudtak hasznos tanácsokat adni. Egyikük például arról panaszkodott, hogy a munkáltatók a szakmai tapasztalat hiánya miatt nem alkalmazzák. Ám ha emiatt sehova nem veszik fel, akkor a probléma nem oldódik meg – méltatlankodott. Egyik hallgatótársa erre azt tanácsolta, önkéntesként megszerezheti a szükséges munkatapasztalatot, s az Önkéntes Centrum honlapját ajánlotta neki.

Többen érdeklődtek a külföldi munkavállalással kapcsolatban. Ehhez napjainkban már nélkülözhetetlen a megfelelő nyelvtudás, nem elég például az, hogy valaki a magyar csoportból beszéli az adott ország nyelvét és ő irányítja a többieket. A munkáltatók ráadásul válogathatnak a jelentkezők táborából, hiszen a korábbinál sokkal több magyar szeretne külföldön munkát vállalni. Fontos a nyelvvizsga megléte, de az lényegesebb, hogy az állásra pályázó rendelkezzen az adott munkakör betöltéséhez elvárt nyelvtudással – hangsúlyozták a szakemberek. Az idegenben történő álláskeresést megkönnyíti a német–szlovén–magyar munkaügyi szótár, amely tartalmazza a szükséges kifejezéseket a munkabértől a kollektív szerződésig. A szakemberek a külföldi munkavállalással kapcsolatban még azt mondták, a legjobb, ha ez nem vészkijárat, hanem B–terv, a tapasztalatszerzés és a nyelvtudás fejlesztése szempontjából perspektíva. A lehetséges célországokról szólva elhangzott: Spanyolországot, Angliát, Írországot nagyon megviselte a gazdasági válság, ám Ausztria és Németország számos lehetőséget kínál a külföldi munkavállalók számára.

Az Állásbörzén többek között ingyenes próbainterjúra, az önéletrajz írásával kapcsolatos kérdések megválaszolására, grafológiai elemzésre is volt mód.

Kleinhappel Miklós

AZ ÚJ TÍPUSÚ MÉDIAVILÁGBA AVATTA BE HALLGATÓSÁGÁT AZURÁK CSABA

Azurák Csaba a napi hírek tolmácsolójaként minden este feltűnik a képernyőn. Az ismert televíziós műsorvezető azonban nemcsak a kamerák előtt, hanem a katedrán is otthonosan mozog. Több mint öt éve már, hogy hazai egyetemeken tart előadásokat. Legutóbb február 20-án Sopronban, a Benedek-karon lépett a hallgatók elé.

Soha nem - szigorúan véve - tanítani megyek a felsőoktatási intézményekbe, inkább csak elmesélem azokat az ismereteket és tapasztalatokat, amiket az elmúlt 10-15 éves médiajelenlétem során, a riporteri és műsorvezetői munkám kapcsán átéltem - mondja a híradós, aki hangsúlyozza, hogy egy-egy ilyen találkozásból ő is rengeteget tanul. Érdekes szembesülnöm a nálam egy generációval fiatalabb hallgatók kritikus és önálló gondolkodásával, ugyanakkor azt is látom, hogy sokan közülük csak felületesen érdeklődnek a napi információk, az őket körülvevő történések iránt. Nyomtatott sajtót például már szinte egyáltalán nem olvas a kereskedelmi médiák világán felnőtt ifjúság.

Azurák Csaba soproni előadása, épp erről az új helyzetről szólt, „A kereskedelmi televíziózás okozta változások, avagy az új típusú médiavilág" címmel. Előadása végén a II. évfolyamos sajtótechnikus hallgatók saját készítésű „Innen és túl" című mesekönyvükkel lepték meg a két gyermekes apukát, aki meghatottan vette át a két kislányának, Hannának és Zsófinak szánt kötetet. Majd a katedráról sietett vissza Budapestre, készülni az esti adásra, hiszen mint minden nap, ezúttal is várta a stúdió és várták a hírek.

S. Takács Judit
PR-munkatárs

Azurák Csaba, a sajtótechnikus hallgatók gyűrűjében

ÓVODAPEDAGÓGUS SZAKMAI NAP A TERMÉSZET KINCSEIRŐL

Az óvodai nevelés egyik legfontosabb feladata, hogy környezettudatos szemlélet kialakításával közel hozza a kisgyermekekhez a természet kincseit és azok megóvásának lehetőségeit – hangzott el február 29-én, a Benedek-karon, az óvodapedagógus hallgatók számára szervezett szakmai napon.

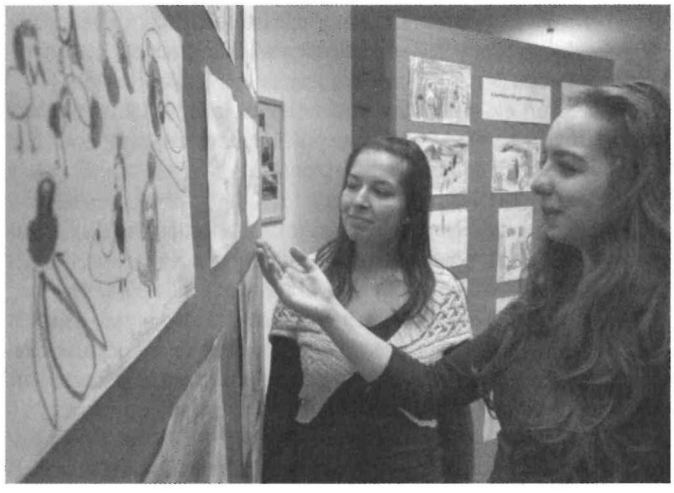

A programot többek között óvodások rajzaiból készült kiállítás is színesítette

Az óvodapedagógus szak mindhárom évfolyama részt vett „A természetről sokszínűen" elnevezésű programon, mely több oldalról is igyekezett megközelíteni a növény- és állatvilág érdekességeit, az óvodai színtéren is megvalósítható környezettudatos ötleteket. Dr. Hartl Éva egyetemi docens, szakfelelős meghívására tartott előadást Széll Péter nyugdíjas villamosmérnök, aki tíz éve követi nyomon sarródi kertjének „lakóit". Fényképes élménybeszámolójából egy kiskert élővilágának végtelen gazdagsága tárult fel. Sarkady Sándor költő pedig a természet csodáit bemutató gyermekversekből hozott egy csokorra valót a több száz fős hallgatóságnak. Előadását követően két műsorszám kedveskedett a Benedek Elek Pedagógiai Kar egykori igazgatóhelyettesének és tanárának, Sarkady Sándornak, díszpolgárrá avatásának alkalmából. Zrínyi Zoltán, a Lewinsky Anna Gyakorló Óvoda óvodása az „Idejöttem, itt állok" című köszöntővel lepte meg a vers alkotóját, majd Lóth Lilla, Benes Noémi és Szita Bendegúz óvodapedagógus hallgatók egy megzenésített Sarkady-verssel léptek színpadra.

Doernbrack Mária, a Lewinsky Anna Gyakorló Óvoda óvónője azt a környezettudatos nevelési programot ismertette, mellyel intézményük tavaly kiérdemelte a Zöld Óvoda címet. Végül Goda István, a Fertő-Hanság Nemzeti Park munkatársa, a Nemzeti Park által megvalósított környezetnevelési programokat mutatta be. A rendezvényt gyermekrajz-kiállítás kísérte, ahol a Gyakorló Óvodák ovisainak alkotásain keresztül szembesülhettek a hallgatók a gyermeki fantázia színezte természetközeli alkotásokkal.

S. Takács Judit
PR-munkatárs

MEGÚJUL AZ EGYETEMI ÉLŐ NÖVÉNYGYŰJTEMÉNY

Október 15-ig befejeződnek a kert rekonstrukciós munkái. Köztudott, hogy „GYŰJTEMÉNYES NÖVÉNYKERTEK ÉS VÉDETT TÖRTÉNETI KERTEK MEGŐRZÉSE ÉS HELYREÁLLÍTÁSA" megnevezésű projekt (KEOP-3.1.3) keretében 125.374.290 Ft uniós pályázati támogatást nyertünk a „Nyugat-magyarországi Egyetem Erdőmérnöki Karához tartozó Élő Növénygyűjtemény (botanikus kert) természetvédelmi terület rekonstrukciójára.

A felújítás 8 projektelemet tartalmaz:

1. Vizes élőhelyek rekonstrukciója.

A medencék vízmegtartó képességének növelése; a gyűjteményekben található növények életfeltételeinek kedvezőbbé tétele; a növényállomány fenntartásának gazdaságosabbá és hatékonyabbá tétele; a gyűjtemény taxonjainak pótlása, fejlesztése.

2. Gyertyános tölgyes, melegkedvelő tölgyes bükkös termőhely gyepszintjének rehabilitációja.

A termőhelyen élő növények életfeltételeinek kedvezőbbé tétele; a termőhelyre jellemző növények terjedésének elősegítése; a célállományt veszélyeztető hatások visszaszorítása.

3. Sziklagyepek felújítása, fejlesztése.

A növények számára kedvezőbb életfeltételek létrehozása; a sziklakerti gyűjtemény bővítése; az oktatás, illetve az ismeretterjesztés számára fontos bemutatható növények számának növelése.

4. Védett, veszélyeztetett növények megőrzése.

A védett, veszélyeztetett növények és termőhelyük megőrzése; védett növények terjedésének elősegítése; a Fertő-Hanság Nemzeti Park egyes növényeinek (ex situ) megőrzése.

5. Inváziós és pionír növények visszaszorítása.

A célnövényeket elnyomó a növénymegőrzést veszélyeztető növények kiirtásával a kert funkciójához tartozó növények számára kedvezőbb ökológiai feltételek biztosítása; a kert működési költségeinek hosszú távú csökkentése.

6. Madárodúk, madáretetők, madáritatók cseréje, felújítása.

A madarak fészkelésének, itatásának, téli etetésének biztosítása; a madár, denevér állomány növekedésének biztosítása.

7. A Biológiai Alapok fejlesztése, a meglévő üvegház ehhez szükséges korszerűsítése.

A meglévő üvegház működtetésének gazdaságosabbá tétele; a kísérletek és szaporítások végzéséhez szükséges körülmények biztosítása. A növényházi gyűjtemény fejlesztése.

8. A botanikus kert örökzöld növényállományának ifjítása, kezelése, az elő- és védőállománytól való felszabadítása, pótlása.

Az örökzöld növényállomány megfelelő ökológiai életfeltételeinek biztosítása; a növényállomány fenntartásának gazdaságosabbá és hatékonyabbá tétele; a növényállomány bővítése.

Az előkészítés (pályázat, tervek) a támogatási összeg elnyerése Dr. Kocsó Mihály nevéhez fűződik, aki a kert vezetője volt 2010. évi nyugdíjazásáig. Sajnos az utak felújítására és a kert berendezéseinek cseréjére a pályázat nem adott lehetőséget, ennek ellenére a beruházás a kert életében történelmi pillanat.

Célunk a meglévő gyűjtemény növényállományának védelme, bővítése, a kert hosszú távú gazdaságos fenntartása és működtetése.

Ezen célok eléréséhez szakértőként Dr. Rácz István dendrológus, kutató segíti munkánkat. A kivitelezést 5 cég végzi, akiket közbeszerzési eljárás keretében választottunk ki.

Hol tartunk most? Elkészült a vízvezetékrendszer felújítása, a medencék szigetelése, a kút tisztítása, javítása. A védett növényekre és a kétéltűek populáció dinamikájára figyelve, a nagymedence szigetelését zsilipezéssel végezték.

Megtörtént a területek tisztítása, az agresszíven terjedő növények visszaszorítása, a 70-es évekből megmaradt elő- és védő állomány eltávolítása, az értékes növényeket veszélyeztető ültetett állomány ritkítása. (A meglévő állomány zártsága sok esetben akadályozta a gyűjtemény értékes növényeinek a fejlődését és a bővítés további lehetőségét.)

A növényültetésekhez az előkészítés megtörtént, úgyszintén a madárodúk, madáretetők, madáritatók cseréje, felújítása és kihelyezése (176 db) is.

Elkészült az alsó üvegház felújítása. Az energiatakarékosságot a hőszigetelt üveg, a lábazati szigetelés valamint a bejárat zsilippel történő felszerelése biztosítja. A hasznos felületet növeltük az új növénytálcákkal. A most kialakított felszívató öntözési rendszer takarékos, hatékonyabban szolgája a növények vízellátását.

Ami még előttünk áll, az az elkövetkezendő időszak feladata a telepítések megkezdése az időjárás függvényében.

Összesen 96 örökzöld és 900 lágyszárú taxon ültetünk be. Az üvegházi gyűjtemény 111 taxonnal bővül.

A növényföldrajzi gyűjtemények értékes, ritka fajokkal gazdagodnak ezért kérünk minden kertlátogatót és használót, hogy a megóvásukban segítsen. Óvintézkedésből jeltáblák helyett kódokat fogunk szerepeltetni. A lágyszárú kiültetéseknél foltokat képzünk ezzel lehetővé téve a könnyebb és sikeresebb fenntartásukat, megőrzésüket.

Az ápolásukra fokozott figyelmet fordítunk, hogy a befektetett munkának és pénznek tartós állapotjavulás legyen az eredménye, és ne szaporodjanak el a magoncok, az özönnövények. A ritkításoknak, tisztításnak köszönhetően a beárnyékoltság jelentősen csökkent. Ez az értékes taxonoknak kedvező, ugyanakkor a nem kívánatos fajok is élettérhez jutnak. Visszaszorításuk a közeljövő egyik nehéz, de fontos feladata lesz, szükséges az ifjítások, növény-egészségügyi metszések, fa-ápolások időbeni elvégzése. Ehhez a gépesítés és a személyi feltételek biztosítása elengedhetetlen. A kari vezetés támogatásának segítségével mindkét területen jelentős előrelépés történt.

A kert rekonstrukcióján túl további, megvalósítandó terveink között szerepel a cserjék változatosságának gazdagítása is.

Jelenleg az örökzöld cserjék túlsúlya jellemző. A téralakításokban a Laurocerasus officinalis 5-6 fajjal alkotott együttese ismétlődik indokolatlanul, miközben egyeduralma szembetűnő. Hiányoznak a „strapabíró", felújítást alig igénylő növényi támaszok és velük együtt a kúszó növények egész sora.

Természetesen keressük a lehetőséget az utak felújítására, a kerti berendezések bővítésére, cseréjére.

Ez már a jövő, és erről Karel Čapek sorai jutnak eszembe A szenvedelmes kertészből.

„Mi, kertészek, mintegy a jövőnek élünk. Mikor kinyílnak a rózsák, arra gondolunk, hogy a következő évben még szebb lesz a virágunk; s hogy tíz év alatt ez a kis fenyő sudár fává nő – bárcsak már magam mögött tudnám ezt a tíz esztendőt. Látni szeretném, milyenek lesznek ötven év múlva ezek a kis nyírfák. Az igazi, a legszebb előttünk van. Minden további év új gyarapodást, új szépséget hoz."

Ezerné Lóth Annamária
az Egyetemi Élő Növénygyűjtemény vezetője

MAGAS RANGÚ ÁLLAMI KITÜNTETÉSBEN RÉSZESÜLTEK

Az 1948-as szabadságharc évfordulóján, a magyar nemzeti ünnep alkalmából magas állami kitüntetésben részesült a Nyugat-magyarországi Egyetem több munkatársa.

Kimagasló színvonalú munkája elismeréseként Dr. Réthelyi Miklós miniszter és Halász János parlamenti államtitkár MAGYAR ÉRDEMREND LOVAGKERESZT kitüntetést adott át **Prof. Dr. Albert Leventének**, a Nyugat-magyarországi Egyetem általános rektorhelyettesének és egyetemi tanárának, valamint **Prof. Dr. Kacz Károlynak**, a Nyugat-magyarországi Egyetem Mezőgazdaság- és Élelmiszertudományi Kar Biológiai Rendszerek Műszaki Intézete egyetemi tanárának.

A miniszter, a parlamenti és a közigazgatási államtitkár, kimagasló színvonalú munkája elismeréseként MAGYAR EZÜST ÉRDEMKERESZT kitüntetést adott át **Dr. Wesztergom Viktornénak**, a Nyugat-magyarországi Egyetem Faipari Mérnöki Kar Dékáni Hivatal vezetőjének, ügyvivő szakértőnek.

Prof. Dr. Mátyás Csaba akadémikus, a Környezet- és Földtudományi Intézet egyetemi tanára a Vidékfejlesztési Miniszter által adományozott „PRO SILVA HUNGARIAE (Magyar Erdőkért) DÍJ"-ban, **Dr. Ráczné Dr. Schneider Ildikó** nyugalmazott múzeumigazgató „ÉLETFA EMLÉKPLAKETT bronz fokozata" kitüntetésben részesült.

Ferenczy Noémi-díjban részesült **Kassai Ferenc** tervező grafikusművész, a Nyugat-magyarországi Egyetem Faiapari Mérnöki Kar Alkalmazott Művészeti Intézetének oktatója.

Életútja elismeréseként **Dr. Ágfalvi Mihály** „geodéziai és földügyi oktatási munkásságáért, a geodéziai alapú mérési technológiák fejlesztése terén elért eredményeiért" a Magyar Érdemrend Tisztikeresztje kitüntetésben részesült. A kitüntetést a Vidékfejlesztési Minisztérium 2012. március 13-i ünnepségén Dr. Fazekas Sándor miniszter adta át.

Dr. Ágfalvi Mihály 1970. január 1-jétől oktatója a Geodézia Tanszéknek. Sok tantárgy oktatásában vett részt, de leginkább a Mérnökgeodézia áll hozzá legközelebb, az 1970-es évek közepétől a mai napig ennek a tárgyfelelőse. 1979 óta docens, 1992-től főiskolai tanár, 2011-től pedig professor emeritus. 1981-től több cikluson át volt a kar vezető helyettese. 1994-2001-ig két alkalommal állt a kar élén. A szakmai közéletben is számos tisztséget töltött be közmegelégedésre. Lelkes híve a selmeci hagyományoknak, diákjai sokszor adták jelét elismerésüknek. Megkapta a két legmagasabb szakmai díjat (Lázár deák-emlékérem, Fasching Antal-díj) 2006-ban pedig a Magyar Köztársasági Érdemrend Lovagkeresztjét. Életműve beépült a GEO történetébe.

Magyarország Köztársasági Elnökének Érdemérme kitüntetést vehetett át **Prof. Dr. Gadányi Károly,** a Savaria Egyetemi Központ elnöke. Az elismerést Schmitt Pál államfő Szombathelyen, országjáró körútja egyik állomásán, a Megyeházán megtartott ünnepi megyei és városi egyesített közgyűlés keretében adta át.

A kitüntetést Schmitt Pál 2010-ben alapította, s mint ahogy az a Magyar Közlöny 104. számában megjelent, „...annak a magyar vagy külföldi állampolgárnak adományozható, aki életútjával, szakmai tevékenységével kiemelkedő érdemeket szerzett, különösen a tudományok, az ifjúság nevelése, az elesettek és hátrányos helyzetűek támogatása, a természeti környezet megóvása terén, valamint művészi alkotói és előadói, illetve a köz szolgálatában végzett tevékenységével".

Prof. Dr. Gadányi Károlynak, az MTA doktorának a köztársaság elnöke az elismerést a felsőoktatásban végzett négy évtizedes tudományos, oktatói és közéleti munkásságáért, valamint a Savaria Egyetemi Központ széles körű nemzetközi kapcsolatrendszerének kialakításáért adományozta.

Életmű kategóriában diplomát adományozott a Magyar Olimpiai Bizottság (MOB) Fair Play Bizottsága Prof. Dr. Gadányi Károlynak, a Vas Megyei Labdarúgó Szövetség elnökének. Az elismerést Budapesten a Művészetek Palotájában adták át.

A MOB honlapján olvasható tudósítás szerint a díjátadón megjelent Dr. Magyar Zoltán, a Magyar Olimpiai Bizottság alelnöke, Molnár Zoltán, a MOB főtitkára, Jorge Castro, a Mexikói Olimpiai Bizottság alelnöke, Jonathan Knott brit nagykövet és Litavecz Anna, a sportállamtitkárság főosztályvezetője.

A díj indoklása szerint Prof. Dr. Gadányi Károly a Zala megyei ifjúsági válogatott, 40 éve a szombathelyi és a vasi sport patrónusa és vezetője, 23 éve a megyei labdarúgó szövetség elnöke, tevékenysége révén született együttműködés az egyetem és a MOB között, több tornán a magyar női válogatott csapatvezetője, több mint 10 éve tagja az MLSZ Etikai és Fair Play Bizottságának, számos magas kitüntetés birtokosa. Az olimpiára készülő szombathelyi sportolóknak többször nyújtott anyagi támogatást saját erőforrásból. Nagy gondot fordít az amatőr labdarúgásra. Szülőfalujában ösztöndíjat alapított jó tanuló és jó sportoló fiataloknak.

Virágh András Liszt-díjas orgonaművész, karnagy, a Művészeti, Nevelés- és Sporttudományi Kar Zenei Intézeti Tanszék főiskolai tanára Magyarország Érdemes Művésze-díjat vehetett át március 14-én, a nemzeti ünnep alkalmából. Az elismerést Orbán Viktor miniszterelnök adományozta, s a kultúráért felelős államtitkár adta át. A díj indoklása szerint Virágh András pályája során magas szintű, igényes teljesítményt nyújtva gyarapította a magyar művészet értékeit.

A Vas Megyei Közgyűlés nevében a megye fejlődését kimagasló munkájukkal segítő szakembereknek adott át kitüntetést Kovács Ferenc elnök a nemzeti ünnep alkalmából – számol be a vasmegye.hu.

Pável Ágoston-emlékplakettet vehetett át **Prof. Dr. Balázs Géza**, a Bölcsészettudományi Kar Alkalmazott Nyelvészeti Intézeti Tanszék vezetője. A professzor fő kutatási területe a mai magyar nyelv és folklór, a szövegtan, az antropológiai nyelvészet, a nyelvpolitika, a nyelvstratégia, a nyelvművelés és a médianyelv. Nyelvtudományi és ismeretterjesztői munkássága közismert, számos publikációja, könyve jelent meg. Nyelvészeti és néprajzi tanulmányai Vas megyével is kapcsolatosak.

Vas Megye Önkormányzata Szolgálatáért Oktatási Tagozat elismerést kapott **Dr. Vigh Kálmán** főiskolai docens, a Bolyai János Gyakorló Általános Iskola és Gimnázium szakvezető tanára. Vigh Kálmán a megye közoktatásának egyik kiemelkedő, megyeszerte elismert alakja. Pozitív emberi hozzáállása, empátiakészsége, segítőkészsége miatt népszerű középiskolai és főiskolai tanár. A történelem tárgy oktatásában mind középiskolai, mind pedig főiskolai/egyetemi szinten hosszú ideje kimagasló teljesítményt nyújt.

A kitüntetetteknek gratulálunk.

FINNORSZÁGI FESZTIVÁLON

Cakó Ferenc beszámolója

A már 42 éves múltra visszatekintő, nagy tradíciókkal rendelkező, a finnországi Tampere városában megrendezésre kerülő rövidfilm fesztivál megtisztelő kérésének tettem eleget ez év márciusában 7-11-ig. (Hasonlóan, mint tavaly a franciaországi Annecyba, az animációsok fellegvárába, az 50. fesztivál meghívására, az 50, ott valaha díjat nyert rendezők egyikeként.).

A fesztivál két retrospektív vetítés keretében mutatta be azokat az animációs filmjeimet, amikkel az elmúlt 30 év alatt a legtöbb nemzetközi díjat nyertem el.

Külön kedves kérés volt a rendezőktől, hogy élő homokanimációs előadásommal én nyissam meg az ez évi fesztivált.

A vaskos fesztiválkatalógus tartalmasan mutatta be a filmográfiám, és taglalta részletesen is a filmjeimet.

Valamikor régen még versenyben is voltam ebben a szép kisvárosban, ahol a várakozásainkkal ellentétben enyhe, csodálatosan napfényes idő fogadott bennünket.

Kollégáim is elkísértek, mivel a teljes homokanimációs felszerelést is vinnünk kellett a bemutatókhoz.

Rengeteg kisfilmes programot mutatott be ez az igen jól szervezett és nagyon közvetlen, jó hangulatú, odaadó munkatársakat felvonultató fesztivál.

A programban nagyrészt dokumentum és kisjátékfilmeket, valamint animációs filmeket vetítettek a világ minden részéből. Nagy megtiszteltetés itt versenybe kerülni.

Jukka-Pekka Laaksoval a fesztivál igazgatójával, akinek többek között a meghívást is köszönhettem, többször beszélgettünk a filmesek nemzetközi megjelentetéséről, a fesztiválok közti kapcsolatokról és nem utolsósorban a magyar filmesek figyelemre méltó, állandó részvételéről. (Till Attila: Csicska c. filmje nyert is ezen a fesztiválon).

Érdekes volt, hogy itt találkoztam egy észtországi tanítványommal, Ülo Pikkov-val, akit még jó tíz évvel ezelőtt Turkuban, egy kurzusomon okítottam másokkal együtt. Ő azóta sok fesztiválon jeleskedett és könyveket, riportokat, cikkeket jelentetett meg a nemzetközi animációs életről, alkotókról. Ezen a fesztiválon az öt tagú nemzetközi zsűriben foglalt helyet.

A reggeltől estig tartó, több moziban zajló vetítéssorozatban kapott helyet két retrospektív vetítésem is, telt házzal, ami nagyon jól esett.

Mindkét blokkomat élő homokanimációval nyitottam meg, ami persze szokatlan és meglepő volt a dokumentum és kisjátékfilmekhez szokott közönségnek. Nagy tetszéssel fogadták ezt a fajta nyitányt a több mint egy órás filmes programjaim előtt, ahol igyekeztem a három dimenziós animációimnak minden oldalát bemutatni: a humoros-szatirikus gyurma-animációtól a filozófikusabb-drámaibb homok és bábanimációig. Megjelentek és melegen gratuláltak a Helsinkiben működő magyarországi kulturális képviselet munkatársai is.

A fesztiválszervezők jól ismerik a filmjeimet és tudják, hogy több külföldi kurzuson tanítottam is ezt a szerteágazó filmes műfajt, így felkértek a fesztivál keretében egy bemutató előadás megtartására is. Ez hasonlóan és jól beváltan zajlott, mint már korábban itthon vagy külföldön. Bemutattam a homokanimációs asztalomon, ami fölött a kamera „mindent lát" és kivetít a vászonra, hogyan animálok egy gyurmafigurát, vagy bábot, vagy éppen a homokot, majd ezután már élővé varázsolódtak a figurák, a homokrajzok a vetített filmen.

A nézők így jobban belekerülnek az alkotási folyamatba és nem csak egy felfoghatatlan trükkvilág tárul eléjük.

Az előadás vége persze ilyenkor mindig az, hogy engedem, próbálják meg ők is a kivetített homokkal a rajzolást. Ennek mindig nagy sikere van, és érdekes, hogy a szebbik nem képviselői a kíváncsiabbak, vállalkozóbb kedvűek, na és persze a gyerekek.

Kitűnő hangulatú, családias, pedánsan megszervezett fesztiválnak lehettem vendége, ahol nagyon érdeklődő, nyitott közönséggel találkozhattam.

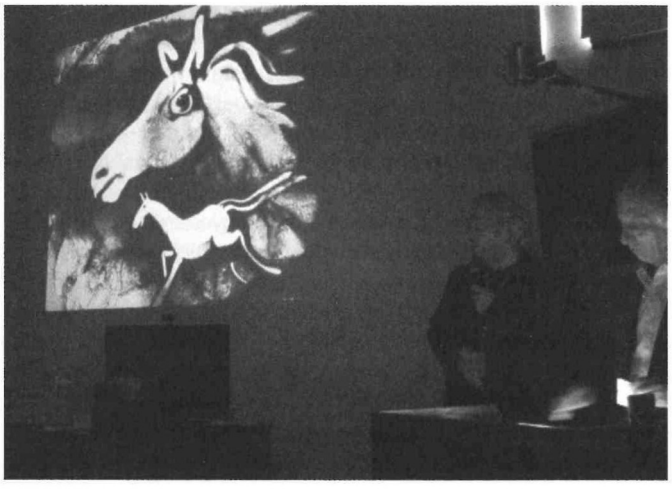

Cakó Ferenc homokanimációval nyitotta meg a saját blokkját

KI MIT TUD A VÍZRŐL?

Pályázati felhívás: egy igazi „vízi kihívás".

Az Aqua Szolgáltató Kft. a Víz Világnapja alkalmából versenyt hirdetett Győr-Moson-Sopron megyei középiskolákban és felsőoktatásban tanuló 3 fős csapatok részére. A feladatok megoldása során a csapatoknak elsősorban kreativitásra és általános műveltségre volt szükségük.

A pályázat célja, hogy felhívja a figyelmet a vízre, mint a létezés egyik elengedhetetlen feltételére. A pályázat ennek kapcsán környezetünk védelmére ösztönöz és segíteni kívánja a környezettudatos magatartás kialakulását. Mindezeket olyan feladatok segítségével kívánták elérni, melyek a tiszta víz jelentőségét hangsúlyozzák - teret engedve a kreativitásnak és alkotó szándéknak.

A verseny három fordulóból állt, melyből az első kettő esetében kiküldött feladatot kellett megoldani a hallgatóknak (fotózás és történet írása), míg a harmadik forduló a döntő volt (általános műveltséget mérő feladatok), ahová a legjobb öt csapat jutott be.

A döntőben az emberhátránnyal induló Csémi Alexandra és Guba Gyöngyvér (harmadéves tanító szakos hallgatók) alkotta apáczais csapat első helyezést ért el. A dicsőségen túl az AQUA Szolgáltató Kft. az első három helyezett csapatot értékes ajándékokban részesítette.

Lampert Bálint
tanársegéd és erdei iskolai programvezető
NYME-AK Neveléstudományi Intézet

UNIVERSITAS BAJNOKSÁG

Az Universitas Bajnokság rendezvényeinek hagyományos helyszíne Szombathely. Rendezőként a Szombathelyi Egyetemi Sportegyesület és a Nyugat-magyarországi Egyetem Savaria Egyetemi Központ precíz forgatókönyvvel, gondosan megválasztott helyszínekkel, magas színvonalú bíráskodással és – nem mellékesen – közönséggel is várta a csapatokat.

A női kispályás focinak, a férfi, női kosárlabdának és a mix röplabdának az NYME-SEK Sportcsarnoka, a férfi kispályás labdarúgásnak a Haladás munkacsarnoka adott otthont. Az utóbbi helyszínen a mérkőzéseket Szvorda Melinda a női labdarúgó magyar válogatott kapusa és ifj. Szarka Zoltán korábbi FIFA játékvezető dirigálta.

A megnyitón Prof. Dr. Gadányi Károly, elnök, rektor-helyettes köszöntötte a csapatokat, az eredményhirdetés után pedig Dr. Gál László címzetes főigazgató, SE elnök tartott zárszót.

A Regionális Döntőre a győri I. és a szombathelyi II. forduló összesítése alapján a Széchenyi István Egyetem kosárlabdacsapatai és a Nyugat-magyarországi Egyetem Savaria Egyetemi Központ labdarúgói és a mix-röplabdásai jutottak tovább.

Férfi kispályás labdarúgás
1. NYME-SEK 9 pont továbbjutó
2. Széchenyi István Egyetem 4 pont (kérvényezheti a továbbjutást)
3. NYME-AK 4 pont
4. NYME - soproni karok 0 pont

Női kosárlabda
1. Széchenyi István Egyetem továbbjutó
2. NYME-SEK

Férfi kosárlabda
1. Széchenyi István Egyetem továbbjutó
2. NYME-SEK

Mix röplabda
1. NYME-SEK továbbjutó
2. NYME - soproni karok

Női kispályás labdarúgás
1. NYME-SEK 6 pont továbbjutó
2. NYME-AK 3 pont
3. NYME - soproni karok 0 pont

Kívés István

RAKONCZAY GÁBOR ÚJRA ITTHON

Vitéz nevű kenuján, mindössze 61 nap alatt, egyedül evezte át az Atlanti-óceánt Rakonczay Gábor, egyetemünk volt hallgatója.

Rakonczay Gábor a HVG-nek elmondta, hogy gyermekkori álma vált valóra ezzel az úttal, bár nem gondolta, hogy ilyen veszélyes lesz. Még az út elején járt, amikor egy hullám felborította a hajóját. Gábor ezalatt - mivel a vihar miatt egyébként sem tudott volna evezni - a kabinban tartózkodott. Kénytelen volt a kabinajtót kinyitva kiúszni, miközben víz árasztotta el a hajót. Mindene elázott, tönkrementek az elektromos berendezései, köztük a műholdas telefon és a GPS. Így nem tudott kapcsolatot teremteni az itthoniakkal sem, s a világ nem tudhatott semmit a hogylétéről. Miután a navigációs berendezése elromlott, a csillagok segítségével volt kénytelen tájékozódni.

Tartania kellett a bálnáktól és a teherhajóktól is, amelyekkel való ütközés végzetes lehetett volna. Mivel nem volt pozíciófény a hajóján, éjszaka a többi hajó számára gyakorlatilag észrevehetetlen volt.

A HVG megkérdezte, hogyan telt egy napja.

„Ha normális idő volt, akkor fölkeltem hajnal előtt egy-két órával vagy napkeltekor, aztán napközben étkeztem, eveztem, étkeztem, eveztem, pihentem valamennyit, jegyzeteltem és éjfél vagy éjjel kettő körül lefeküdtem. Azt az alvást sem úgy kell elképzelni, hogy akkor aludtam 6-8 órát. Hanem közben fölkeltem, szétnéztem, minden rendben van-e, milyen a hajóforgalom, változott-e a szélirány, jó irányba sodródik-e a hajó. És amikor annyira mozog a hajó - és az esetek 80 százalékában így van -, akkor az arcod és az oldalad ütemesen érintkezik mindenféle tárgyakkal, amitől annyira elzsibbadsz, hogy muszáj a másik oldaladra feküdni. Tehát 20 percenként mindenképpen fölébredsz. Ez az elején bosszantó, utána már félig kómás állapotban fekszel át és ékeled ki magad újra és alszol tovább."

Miközben Gábor az óceánon evezett, felesége hatalmas lélekjelenlétről tett tanúbizonyságot. Interjúiban, internetes blogjában megerősítette: annak ellenére, hogy elvesztette a kapcsolatot Gáborral, sohasem rendült meg a hite benne és abban, hogy sikerrel teljesíti a célját.

Mindkettőjüknek kijár a legmélyebb tisztelet és gratuláció.

hg

Rakonczay Gábor a Vitéz fedélzetén

ÁTALAKUL A BERZSENYI RÁDIÓ

Megszüntette a Savaria Egyetemi Központ Berzsenyi Rádiójának (BR) médiaszolgáltatási jogosultságát és műsorszolgáltatási szerződését a Médiatanács. A döntés oka, hogy a rádió nem képes teljesíteni a médiatörvényben számára előírt legalább napi négy órás műsorszolgáltatási kötelezettséget. A rádió műsorainak továbbélését a Szabad Rádiók Magyarországi Szervezetének tagrádiói is segítik.

A részletekről dr. Velics Gabriella egyetemi docens, a BR főszerkesztője hírlevelünknek is elküldött közleményében kifejti, a rádió engedélye 2012. november 16-ig szólt, de a 2010. év végén elfogadott és 2011. január 1-jén életbe lépett új médiatörvény jelentős változást hozott a hazai kisközösségi rádiók mindennapjaiba, így az egyetemi központ rádiójának életében is nem várt helyzetet eredményezett. A Berzsenyi Rádió a törvényi előírásokat betartva 2011 júniusában kérte az érvényes műsorszolgáltatási szerződés – új törvénynek megfelelő – hatósági szerződéssé alakítását. A kérelemre 2012. február 21-én érkezett meg az elutasító válasz. Így a BR adásainak sugárzása és az online adás lehetősége megszűnt.

„A közel nyolc éve működő és értéket teremtő közösség, műsorkészítők, oktatók, rádióhallgatók azonban nem adják fel" – hangsúlyozza a főszerkesztő. A Berzsenyi Rádió stábja az egyetem vezetőségének egyetértésével úgy döntött, hogy a Berzsenyi Rádió nem szűnik meg, a továbbiakban is a kommunikáció szakos hallgatók képzését szolgálja, az újságíró szakirányos gyakorlati képzés fontos bázisa marad.

A sugárzott és online adás helyett a jövőben a stúdióban a szokott műsorrendben és hallgatói munkával készülnek „szimulált" három órás adások. Az elkészült adásfolyam nem egyben, hanem félórás műsorokra vágva a www.berzsenyiradio.hu oldalon a Műsoraink menüpontra kattintva lesznek elérhetők.

Dr. Velics Gabriella közleményében azt is kiemeli, továbbra is fontos cél, hogy a rádió felkészítse a hallgatókat a valós szakmai helyzetekre, akik munkájukat referenciaként a jövőben is fel tudják majd használni, ugyanis a műsorok rögzítése és letölthetősége a tanulás, tanítás érdekében megmarad.

A Berzsenyi Rádió műsorainak továbbélését a Szabad Rádiók Magyarországi Szervezetének tagrádiói is segítik. Eddig már négy rádió jelezte, hogy a hallgatók által készített műsorokat szeretné átvenni és sugározni. Köztük van a budapesti Civil Rádió, amely a Tilos Rádió mellett a legnagyobb múlttal és adáskörzettel rendelkező közösségi rádió. Az egyeztetés és az együttműködési megállapodások kidolgozása elkezdődött.

Kleinhappel Miklós

GYŐR, AUDI, AK

A Mikoviny Szakkollégium szervezésében 2012. február 23-án győri tanulmányútra került sor, amelyen a szakkollégium tagjain kívül a Mérnökgeodézia II. tantárgyat felvett hallgatók és érdeklődő oktatók vettek részt, összesen 35-en.

A tanulmányútnak hármas célja volt: a győri Audi gyár megtekintése, a beruházások, csarnoképítések geodéziai munkáiba való betekintés és egyetemünk Apáczai Csere János Karának (AK) meglátogatása.

Velünk tartott Müller Róbert kollégánk, az Etalon-Geo Kft. vezetője, aki már az utazás során is számos információval látott el minket a beruházások geodéziájával kapcsolatosan, bemutatva egy saját tervezésű fóliajelet is.

Az Audi látogatóközpontjában először filmet néztünk meg (egy nagyon profi imázsvideót), majd pedig egy szintén kiváló színvonalú prezentáció következett a gyárról és termékeiről.

Előzetes bejelentkezés alapján legfeljebb 20 fős csoportokban magyar, angol vagy német nyelvű vezetéssel lehet részt venni a gyárlátogatáson, ahol az idegenvezető ismertető szövegét ki-ki fülhallgatón hallgathatja. Minket a látogatóközpont két tapasztalt munkatársa, Kovácsné Maráczi Ilona gépészmérnök és Samodai Krisztina vezetett végig a látogatók számára kijelölt útvonalon, igen részletesen, szakszerűen és kimerítően kommentálva a munkafolyamatokat. Előbb a motorgyárat, majd a járműgyárat néztük meg, ahol végigkísérhettük az autó-összeszerelés folyamatát. Sajnos, a gyárban nem lehet fényképezni...

A most épülő csarnokok területére nem léphettünk be (bár mindent megtettünk ennek érdekében), ezért a geodéziai munkákról az Apáczai-kar tanácstermében kaptunk tájékoztatást. Örömünkre szolgált, hogy a Waldmann-Meixner Kft. három olyan munkatársa beszélt munkájáról, akik egykoron a fehérvári GEO-ba jártak. A cégvezető, Waldmann József (GEO 1980) a kezdetektől részt vesz a nagyberuházások geodéziai művezetésében, előadásában a 3D modellezés fontosságát emelte ki. Nagy Zoltán (GEO 2011) elsősorban az új beruházás alapponthálózatáról, Sebes Kornél (GEO 2008) pedig a csarnokok önálló geodéziai hálózatáról beszélt.

Ebéd után Dr. Lőrincz Ildikó az Apáczai-kar tudományos és minőségbiztosítási dékánhelyettese adott általános tájékoztatást a nagy múltú karról (az egykori győri tanítóképzőről), majd kalauzolásával megtekintettük a művészeti képzés új kiállítófolyosóját, a tetőtérben nemrég kialakított impozáns könyvtárat és benézhettünk néhány gyakorlati órára is.

Ezt követően különbuszunk még egy rövid megállót tett az Apáczai-karhoz tartozó Famulus Hotelnél. Itt Orbán Dezső igazgató úr adott tájékoztatást a turizmus-vendéglátó képzést az országban egyedülálló módon segítő négycsillagos tanszálloda működéséről, szolgáltatásairól. Megtekintettük az éttermet, a reggeliző helyiséget, tetőteraszt, bekukkanthattunk egy-egy szállodai illetve kollégiumi szobába.

A tanulmányút a TALENTUM (TÁMOP 4.2.2B-10/1-2010) pályázat és a GEO Alapítvány támogatásával valósult meg.

Ezúton is megköszönjük minden segítőnknek a szíves kalauzolást.

Busics György

HARMINC GYAKORLATI OKTATÓ VETTE ÁT BIZONYÍTVÁNYÁT

Két évvel ezelőtt, a 2009/2010-es tanévben indult el a Benedek Elek Pedagógiai Karon a Gyakorlati oktató felsőfokú szakképzés. Sikeres vizsgáik végeztével harminc hallgató vehette át bizonyítványát február 24-én, a Benedek-kar bizonyítványátadó ünnepélyén.

Két évvel ezelőtt, a 2009/2010-es tanévben, keresztfélévben indult karunkon a Gyakorlati oktató felsőfokú szakképzés. A hallgatók tanulmányaik során különböző ismereteket sajátítottak el, többek között a szakoktatási folyamat tervezését és előkészítését, a szakmai gyakorlati oktatásszervezéssel kapcsolatos tevékenységeket, egyéni és csoportos szakmai gyakorlati foglalkozások szervezését és vezetését; ellenőrzési, értékelési és vizsgáztatási feladatok ellátását. Miután mindezekről az ismereteikről a február 24-én befejeződött szakmai vizsgán sikeresen beszámoltak, még aznap késő délután ünnepélyes külsőségek között vehették át bizonyítványaikat a képzés első végzős évfolyamának tagjai.

Az ünnepség elnökségében Dr. Katona György egyetemi docens, a Nyugat-magyarországi Egyetem Benedek Elek Pedagógiai Kar dékánja, Dr. Éger Istvánné főiskolai docens, a Záróvizsga Bizottság elnöke, Szolnoky Kálmán szakiskolai igazgató, a Záróvizsga Bizottság elnöke, Dr. Sanda István Dániel kamarai tag, az Eszterházy Károly Főiskola egyetemi adjunktusa, Dr. Patyi Gábor egyetemi docens, a Benedek Elek Pedagógiai Kar oktatási dékánhelyettese, valamint Dr. Molnár József egyetemi docens, intézetigazgató, a Gyakorlati oktató felsőfokú szakképzés szakfelelőse foglalt helyet.

Az ünnepséget a Horváth József Alapfokú Művészetoktatási Intézmény – közismertebb nevén Soproni Zeneiskola – diákjainak műsora színesítette. Ferencz Éva tanárnő két tanítványa Bábinszky Gergely és Horváth Ábel adta elő zongorán Gobberts: Villamos című művét.

A szakmai vizsga eredményeit Dr. Patyi Gábor ismertette, majd Szimel Csaba gyakorlati oktató jelölt terjesztette elő kérését az elnökségnek, hogy sikeres vizsgáik végeztével gyakorlati oktatóvá avassák őket. A hallgatók az eskü szövegének elmondása után dékán úrtól és a záróvizsga bizottsági elnököktől vehették át bizonyítványaikat.

Végzett kollégáinknak sok sikert, megelégedettséget és boldogságot kívánunk választott hivatásukban és magánéletükben egyaránt.

S.T.J.
fotó: Horváth Attila

Mészáros Ágnes: Illa-berek

Moha mandalát mázol a kéreg
Magára, rávésett szívünk köré.
Fánk ág-bogas fűszín kóchaja félszeg
Lélekharangot kondít fölé.

Eső áztatta, nap szítta forma:
Nyíllal átlőtt út mennybe, s pokolba,
Két gyöngybetűbe zárt
Megfakult világ…

…Édes pipafüst meg krampampuli jutott a
Zárthelyik s csókok között,
S emlékszel? Erdész csillagra még futotta,
Választottunk hát az ösvény mögött.

Hány április rabolta szertelen
Éveink azóta, számba ne vedd!
Legyen bár helyes vagy helytelen,
Mi szép, ne feledd!

Illa-berek,
Nádak,
Erek,
E
Világ
Kívüled silány
Általad kerek!

2012.április 23-24.

MEDVEHAGYMA (ALLIUM URSINUM L.)

Élő növénygyűjteményünk árnyas részein kora tavasszal tömegesen jelenik meg a medvehagyma. A legkorábban szedhető „szabadföldi zöldségnövény" kedvező élettani hatásai és markáns íze miatt kedvelt, bár könnyen összetéveszthető a gyöngyvirággal és az őszi kikericcsel, amelyek mérgezők.

Finom a medvehagyma, de a botanikus kertben nem szabad szedni

30-40 cm magas évelő növény, nedves, árnyas termőhelyet, enyhén savanyú talajt kedvel.

Íze a fokhagymára emlékeztető. Gyógyászati célokra elsősorban nyersen célszerű fogyasztani, mert hő hatására a gyógyhatása csökken. Serkenti és javítja az emésztőrendszer működését, kéntartalmú hatóanyaga csökkenti a vérnyomást és a vér koleszterinszintjét. Enyhén csökkenti a vér alvadását, ezért véralvadásgátló szerekkel együtt nem javasolt a fogyasztása, műtétek előtt sem szabad fogyasztani. C-vitamin tartalma miatt növeli a szervezet betegségekkel szembeni ellenálló képességét. A népgyógyászatban légúti betegségek kezelésére is használják.

Külsőleg borogatásként is használható elsősorban gombás bőrbetegségek ellen, de érzékeny bőrű egyéneknél kiütést okozhat.

Bár a medvehagyma állomány könnyen regenerálódik a gyűjtéssel járó taposás és bolygatás veszélyezteti a kertünkben található lágyszárú növényeket, melyek között sok a védett faj: pl. Listera ovata, Cyclamen purpurascens, Scopolia carniolica, Allium victorialis, Helleborus odorus, Hepatica nobilis. Nyugat-Európában annyira kedvelt, hogy a tömeges gyűjtés veszélyeztetni kezdte a természetes állományokat, ezért sok országban védetté nyilvánították.

Hazánkban még nem védett, de a védett területeken (így az Élő Növénygyűjteményben is, mely országosan védett) gyűjtése nem engedélyezett. A látogatási szabályzatunk 3. pontja szerint mindennemű növényrész, így a levélzet gyűjtése is tilos.

Cserpes Tamás
kertészmérnök
Egyetemi Élő Növénygyűjtemény

A MUNKAERŐPIAC FELÉ NYIT A KOMMUNIKÁCIÓ SZAK

A médiában jelentkező legújabb szakmai követelményeknek megfelelő gyakornoki képzést indít a helyi televíziókat tömörítő Nyugati Régió Kommunikációs Közhasznú Egyesület és a Bölcsészettudományi Kar Kommunikáció és Médiatudományi Intézeti Tanszék.

Húsz helyi televízió fogadja a most induló gyakornoki programban az egyetem kommunikáció szakos hallgatóit. A képzés olyan szakmai gyakorlati program alapján valósul meg, amely révén a szakmai előmenetelről, a megszerzett tudásról a gyakornokok bizonyítványt kapnak. Az országosan is egyedi kezdeményezés célja, hogy a médiaszakemberek képzése lépést tartson a televíziózás folyamatosan változó igényeivel.

Azonnal bevethető pályakezdő televíziós újságírókra van szüksége ma a helyi televízióknak – hangsúlyozta Lovass Tibor, az egyesület elnöke az egyetem hallgatóinak megtartott tájékoztatón. Összetett feladatok elvégzésére kell felkészülnie a leendő médiamunkásoknak, amely a szövegírástól, a nyilvános beszéden át a képekben történő fogalmazásig terjed.

Az egyetemi alapképzés fontos része a gyakorlati szakmai tapasztalat megszerzése, ami nélkül ma szinte lehetetlen az elhelyezkedés, ezért bátorítjuk a hallgatóinkat, hogy minél többen kapcsolódjanak be a programba – mondta el dr. Murai András tanszékvezető.

Az egyesület és a tanszék közös programja nem csupán gyakornoki helyet kínál az egyetemistáknak, hanem előre kidolgozott rendszer alapján több féléven keresztül segíti, hogy a hallgatók megszerezzék a televíziózáshoz szükséges gyakorlati szakmai ismereteket. A programban legjobban teljesítők ajánlásokkal a kezükben nagyobb eséllyel helyezkedhetnek el a médiában, adott esetben munkalehetőségekhez is juthatnak.

Ugyancsak a tanszék gyakorlatorientáltságához kapcsolódó hír, hogy az, immár második alkalommal hirdette meg előadás-sorozat formájában az egyik alapképzési kurzust. A Társadalmi kommunikáció tantárgy keretében több tanszék oktatója tart előadást hétről hétre az elsőéves hallgatóknak.

A sorozattal az a célunk, hogy több nézőpontból, az elméletet és a gyakorlatot figyelembe véve közelítsük meg a személyközi-, a szervezeti- és a médiakommunikáció témaköreit, segítve ezzel a hallgatóinkat a téma feldolgozásában – mondta el bevezető előadásában dr. Murai András tanszékvezető.

Az oktatók saját szakterületük, kutatásaik alapján mutatják be a Társadalmi kommunikáció tárgyhoz tartozó fogalmakat, jelenségeket. Dr. Katona Attila a társadalmi nyilvánosság történeti szempontjait, Tasnádi Róbert a digitális kor új kommunikációs helyzeteit tárgyalta, dr. Sümegi István a közös tudás fogalom filozófiai megközelítéséről, dr. Domschitz Mátyás a szervezeti kommunikáció participációs modelljéről beszélt a hallgatóknak. A helyi médiáról és közvéleményről dr. Szabó Gábor szociológus, Lovass Tibor televíziós szakember és Kremser Csaba rádiós ügyvezető tart majd előadást.

(KMIT)

FELSŐFOKÚ SZAKKÉPZÉSI SZAKJAIT FEJLESZTI A TTK

Meglévő felsőfokú szakképzési (fsz) szakok fejlesztése és új indítása lesz annak a projektnek a végeredménye, amely révén a Természettudományi Karon 22 magyar nyelvű és 3 angol nyelvű digitális tananyag készül el, illetve 66 oktató, valamint 600 hallgató képzése történik. A kar Műszaki, Informatikai és Gazdaságtudományi Intézete a Társadalmi Megújulás Operatív program keretében nyert (az öt százalékos önrésszel együtt) 113 millió forintot, amiből az intézményben 81 millió, két konzorciumi partnernél pedig 25 és 6,5 millió forint hasznosul. A projektnyitó konferenciát a közelmúltban tartották.

A Matematikai, természettudományi, műszaki és informatikai témájú felsőfokú szakképzési szakok fejlesztése a Nyugat-magyarországi Egyetem Természettudományi Karán című projekt nem hull terméketlen talajra, hiszen a Savaria Egyetemi Központ elődje, a Berzsenyi-főiskola az elsők között indított Magyarországon a munkaerőpiac igényeire gyorsan reagálni képes felsőfokú szakképzési szakokat. Ahogy dr. Balogh Imre intézetigazgató, a projekt szakmai vezetője elmondta, a TTK a falusi turizmus szakkal kezdte el jó tíz évvel ezelőtt bevezetni képzési portfóliójába az fsz-szakokat, s azóta a kar szakembergárdája nagy gyakorlatra tett szert a felsőfokú szakképzésben ahhoz, hogy kijelenthesse, mostanra beértek az elmúlt években indított fejlesztések, s egyebek mellett e képzések lehetnek az intézmény kitörési pontjai, jelenleg bármennyire is bizonytalan a felsőfokú képzés helyzete.

Bodorkós László egyetemi főtanácsos az utóbbi gondolatra reagálva hozzátette, amikor valaki fsz-szakok fejlesztésében gondolkodik, mozgó célpontra lő, hiszen az új felsőoktatási törvény a felsőfokú szakképzés módját is megváltoztatja. Jelenleg informális forrásokból annyit lehet tudni, hogy a törvényalkotók a közoktatás számára a jövőben elzárnák a felsőfokú szakképzés lehetőségét, azt kizárólag a felsőoktatási intézményekre bíznák, ez az eddigieknél több tízezer fővel nagyobb piacot jelent az intézményeknek. A felsőoktatási szakképzés kikerül majd az Országos Képzési Jegyzékből, mérés és értékelés szempontjából hasonlítani fog a bachelor képzésekhez, valamint más, a Magyar Felsőoktatási Akkreditációs Bizottság akkreditációs rendjéhez hasonlatos eljárásnak kell megfelelniük az egyes képzéseknek. Az fsz-képzéseknek a középfokú és a felsőfokú képzések közötti szintje megmarad. Az eddigi rendszer 2015–2016-ig megmarad, ám az újat talán már a jövőre kezdődő tanévtől bevezetik.

Kleinhappel Miklós

A SEK OKTATÓI ÉS HALLGATÓI A BOBCATSSS 2012-N

Tavaly Szombathelyen a Savaria Egyetemi Központ adott otthont az európai könyvtárosképző intézmények éves szimpóziumának, a BOBCATSSS-nek, idén pedig – mivel a rendezvénysorozat holland–magyar együttműködésként kezdődött – a 20., jubileumi szimpóziumra Amszterdamban került sor. A tavalyi rendezők egy része a Bölcsészettudományi Kar Könyvtár- és Információtudományi Intézeti Tanszék (KIT) oktatói közül ketten, valamint öt hallgató is ott volt a holland fővárosban.

A BOBCATSSS évente, mindig más-más európai országban megrendezett nemzetközi konferencia. Neve az alapító városok (Budapest, Oslo, Barcelona, Coppenhagen, Amszterdam, Tampere, Stuttgart, Sheffield, Szombathely) neveinek kezdőbetűiből összeálló szó. Két évtizeddel ezelőtt e városok egyetemei, főiskolái úgy döntöttek, rendszeressé teszik a könyvtáros és információs szakemberek találkozóját. Azóta a kezdeményezés nemzetközi együttműködéssé nőtte ki magát, amelynek két magyar intézmény is a tagja: az Eötvös Loránd Tudományegyetem Könyvtár Tanszék és a Savaria Egyetemi Központ KIT. BOBCATSSS konferenciát Magyarországon eddig csak Budapesten és Szombathelyen rendeztek. A KIT oktatói és hallgatói elmondhatják, hogy rendszeres előadói a szimpóziumoknak, amelyeket hallgatók szervezik, s leendő szakemberek, alap-, valamint mesterszakos, illetve PhD-képzésben részt vevők mutathatják be kutatásaik eredményeit, építhetnek szakmai és személyes kapcsolatokat, ízelítőt adva és kapva abból, mi a multikulturalizmus.

Dr. Murányi Péter főiskolai docenstől, tanszéki koordinátortól és Bognárné Lovász Katalin adjunktustól az idei BOBCATSSS-ről megtudtuk, a konferencia fő témája az információ mobilizációja volt. A legtöbb előadás a mobil kommunikációs eszközök és a könyvtár kapcsolatát mutatta be. A résztvevők száma meghaladta a 400-at, akik a világ 36 országát képviselték.

A résztvevők szakmai kirándulások révén eljuthattak Európa legnagyobb közkönyvtárába, az amszterdami Openbare Bibliotheek-be, látogatást tettek a város levéltárába.

Az előző évi rendezvényre való visszaemlékezést segítette az, hogy épp a szimpózium előtt jelent meg a tavalyi konferencia előadásait tartalmazó kötet, amelyben a tanszék oktatóinak és hallgatóinak írásai is megtalálhatóak. A 44 angol nyelvű tanulmányból álló kiadvány szerkesztői dr. Murányi Péter, Czövek Zoltán és Bognárné Lovász Katalin. A kötet megjelenését az Új Széchenyi Terv pályázata tette lehetővé. A tavalyi előadók és a partnerintézmények képviselői örömmel vették kézbe a személyesen átadott köteteket; akiknek erre nem volt lehetőségük, azok számára a tanszék postán juttatja el a kiadványokat, így az a világ sok országában és gyűjteményében lesz megtalálható.

A KIT szakemberei remélik, hogy továbbra is részt tudnak venni az európai könyvtárosképző intézmények közötti együttműködésben, többek között az ezután következő BOBCATSSS-szimpóziumokon való részvétellel. A legközelebbi cél januárban a BOBCATSSS 2013, amelyet Ankarában, Törökország fővárosában rendeznek.

Kleinhappel Miklós

EGYETEMÜNKÉ A LEGNAGYOBB ADATTÁROLÓ

HBONE+ adattároló hálózatának újabb mérföldköve: 2,5 Pbyte

A storage-fejlesztés a HBONE+ nevű átfogó infrastruktúra-fejlesztési projekt része. Az NIIF Intézet 2009. és 2012. között az Új Széchenyi Terv által támogatott TIOP 1.3.2, és KMOP-2008/4.2.1/A_2 projektek keretében a felsőoktatás és kutatás elektronikus információs infrastruktúrájának egészére kiterjedő fejlesztést valósít meg, EU-források bevonásával. A több éves fejlesztés összköltsége 4,4 milliárd forint, amelyből a storage-fejlesztés több lépésben, mintegy 210 millió forintos beruházásból valósult meg.

Az NIIF Intézet gondozásában 2009-ben indult HBONE+ elnevezésű projekt egyik célja egy országos méretű, elosztott adattároló infrastruktúra létrehozása a felsőoktatási intézmények, kutatóintézetek, és közgyűjtemények számára.

A projekt elérkezett egyik utolsó mérföldkövéhez, az 1 PByte tömörítetlen, 1.5 PByte tömörített tároló kapacitással rendelkező kazettás-szalagos egység átadásához.

Az NIIFI a szalagos egységet a Nyugat-magyarországi Egyetemen, 2012. április 17-én helyezte üzembe, így ez az intézmény büszkélkedhet az ország legnagyobb adattárolójával rendelkező felsőoktatási intézmény címmel. A fejlesztés egy nagyobb, országos adattároló rendszer része, a már meglévő 1 PByte kapacitású, Dunaújvárosban, Debrecenben, valamint Sopronban található diszk alapú adattároló eszközparknak. Így a felsőoktatás és kutatás számára rendelkezésre álló országos adattárolási kapacitás elérte a 2,5 PByte nagyságot. A helyszínek a HBONE+ adathálózat dedikált DWDM kapacitásain keresztül kapcsolódnak egymáshoz és a felhasználókhoz.

Az NIIFI a most üzembe helyezett Oracle StorageTek SL3000 szalagkönyvtárral egy 1 PByte tömörítetlen kapacitású, automatikus szalagtárolóval gazdagodott, mely jelenleg 4 fizikai meghajtóval, mintegy 600 MB/s adatátviteli sebességet biztosít. Az 1 PByte tömörítetlen adatot 700 darab LTO5-ös kazettán tárolja. A berendezés alapkiépítésben 24 meghajtóig bővíthető, de kiegészítő modullal akár 56 meghajtó, és 5925 kazetta is alkalmazható, amely által összességében 8,8 PByte, azaz nyolcszoros kapacitásbővítési lehetőség áll még rendelkezésre. Méreteit tekintve elmondható, hogy két standard rack szekrény nagyságú helyet foglal el, és korszerű belső robotika gondoskodik arról, hogy a benne található négy meghajtóba a kazetták automatikusan bekerüljenek. A kazettás eszköz egy frontend szerver mögött foglal helyet, amelyhez fibre channel csatolókon keresztül illeszkedik. Az Oracle szakembereinek közreműködésével beüzemelt berendezéssel egy igen korszerű, robusztus és időtálló tárolási infrastruktúra vált elérhetővé a hazai egyetemek és kutatóintézetek számára.

Az adattároló rendszert archiválási folyamatok elvégezésére használják, azaz képesek adatok hosszabb ideig történő megőrzésére. Hierarchikus storage menedzsment (HSM) rendszer működik rajta, amely a gyakorlatban azt jelenti, hogy az összes szalagos egységgel folyó művelet teljesen rejtett a felhasználók előtt, azokat a HSM rendszer hajtja végre. A rendszert a regisztrációt követően bármely felsőoktatási, kutató, közgyűjteményi intézmény használhatja.

Az április 17-én tartott átadáson Prof. Dr. Faragó Sándor, a Nyugat-magyarországi Egyetem rektora elmondta, az intézmény öt nyugat-magyarországi campusaban, ahol közel 14000 hallgató tanul, az oktatást fejlett informatikai háttér segíti. A hálózati végpontok száma megközelíti a tízezret. A kollégiumokban minden hallgató számára egyénileg biztosított a nagy sávszélességű internet hozzáférést. A vezetékes elérés mellett a hallgatói terek nagy részében vezeték nélküli (WIFI, eduroam) hozzáférést biztosít az egyetem, kiszolgálva ezzel az egyre szélesebb körben elterjedő mobil eszközöket. A hallgatók számára már 2012 őszétől elérhetővé teszik az előadások és gyakorlatok hang és képanyagát. A karok egymással és a külvilággal HD videokonferencia berendezéseken keresztül tartják a kapcsolatot, lehetővé téve így olyan előadások megtartását, ahol a meghívott oktató a világ távoli részén van. Hatékonyabb energiafelhasználásra törekedve ma már a szerverek többsége virtuális környezetben fut, így az NYME áttérhet az NIIFI által koordinált felhő technológiára.

Csiha Tünde Noémi

ÉRMET KÉSZÍTENI...

„Érmet készíteni annyit jelent, mint más korokkal, más korok emberével kezet fogni"

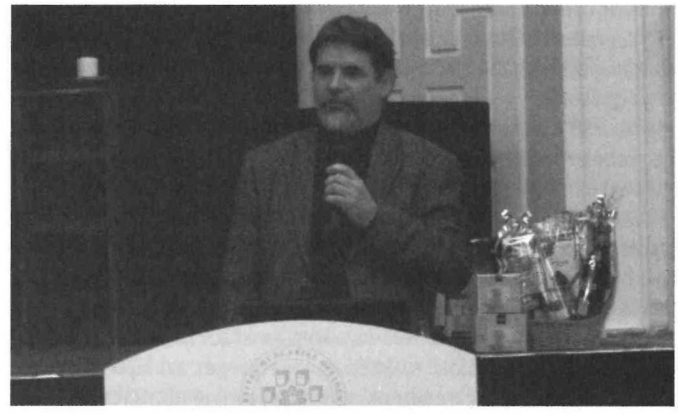

Soltra E. Tamás előadásával zárult a nyugdíjasegyetem tavaszi szemesztere

Április 17-én Soltra E. Tamás: Tenyérnyi maradandóság című előadásával zárult a Soproni Nyugdíjasegyetem tavaszi szemesztere.

Az előadáson a jelenlévők megszavazták, hogy ősszel folytatódjanak az előadások, Prof. Dr. Faragó Sándor, a Nyugat-magyarországi Egyetem rektora pedig bejelentette, hogy az intézmény a soproni, a kapuvári és a mosonmagyaróvári helyszínek után Szombathelyen is elindítja Nyugdíjasegyetemét. (Győrben a Nyugat-magyarországi Egyetem Apáczai Csere János Kara a Széchenyi-egyetemmel közösen szintén tart nyugdíjasegyetemi előadásokat.)

„Érmet készíteni annyit jelent, mint más korokkal, más korok emberével kezet fogni"- hangzott el Soltra E. Tamás szobrász- és éremművész személyes hangvételű előadásán, ahol a hallgatóság vetített képek segítségével tehetett időutazást, hogy régmúlt korok nagy mestereinek érmeivel ismerkedhessen.

A szemeszterzáró előadást követően meglepetésként Orbán Júlia Radnóti- és Latinovits-díjas versmondó irodalmi összeállítását hallgathatták meg a résztvevők. Ezután már csak a díjak kisorsolása volt hátra azok között a hallgatók között, akik a szemeszter valamennyi előadásán részt vettek.

A szépkorú hallgatókra most pihenés vár, de a szervezőknek (Nyugat-magyarországi Egyetem és Kisalföld megyei napilap) és az előadásokat tartó elismert egyetemi oktatóknak köszönhetően ősztől ismét új ismeretekkel gazdagíthatják meglévő tudásukat.

Csiha Tünde Noémi

FAIPARI SZAKTANÁROK IV. ORSZÁGOS KONFERENCIÁJA

A Nyugat-magyarországi Egyetem Faipari Mérnöki Kara és a Faipari Tudományos Egyesület Oktatási Bizottsága szervezésében április 3-án Budapesten megrendezték az „Oktatási törvények célegyenesben" című konferenciát, melyen több mint 40 szaktanár és iskolaigazgató vett részt. Három szakmai előadás és egy beszámoló szerepelt a programban.

„Az új Nemzeti Alaptantervről", Dr Bodó Márton NAT-titkár, az Oktatáskutató és Fejlesztő Intézetből mutatta be az intézet tervezetét, amely sok új, eddig még nem hallott elemet is tartalmazott. Változás lesz a tárgyak és a gyakorlatok arányaiban, a vizsgákban. Ezt az előadást kísérte a leghevesebb vita, ahol az iskolaigazgatók sok ponthoz fűztek véleményt és kérdést, amelyre rögtön válaszolt is az előadó.

„Törvényi változások a szakképzés rendszerében. A szakiskolai és szakközépiskolai képzésről" Héger István képzési menedzser, Magyar Kereskedelmi és Iparkamarától tartott előadást, melyben a kamara véleményét fejtette ki. A szaktanárok véleménye itt jobban egyezett a kamarai elképzelésekkel. A felmerült kérdésekre az előadás után rögtön választ kaphattak a jelenlevők.

„A szakképzés új irányai, a TISZK-ek jövőjéről" Mihálka Gáborné Nemzeti Munkaügyi Hivatal, Szak- és Felnőttképzési Igazgatóságának főosztályvezetője a régi NSZFI álláspontját ismertette, amely sokkal kifinomultabb és egyszerűbb vizsgáztatást ígért.

A Belgiumba tartandó Euroskills nemzetközi versenyre való felkészülésről tájékoztatta a jelenlévőket Babanecz Csaba Euroskills főszakértő helyettes (Faipari technológiák versenyszám) és Kopasz Anikó a szponzorok képviseletében. A magyar asztalos csapatot a H-Didakt Kft. és Tooltechnic Systems Kft. szponzorálja.

Az előadások és ebéd után a fórumon még kötetlen beszélgetések formájában folytatódott a program. A jelenlévők nagyon hasznosnak ítélték meg a konferenciát és kérték, hogy félévente legalább egyszer rendezzük meg, valamint legyen kívánságfelmérés előtte, hogy még alaposabban ki lehessen tárgyalni egy-egy részterület is.

Dr. Gerencsér Kinga

FELOLVASÓ MARATON SOPRONBAN

Magyarországon József Attila születésnapján, április 11-én ünnepeljük a magyar költészet napját. Ebből az alkalomból április 12-én délelőtt Felolvasó Maraton kezdődött Sopronban, a Gyermek és Ifjúsági Házban. A rendezvényt Dr. Fodor Tamás polgármester nyitotta meg.

A maraton célja az irodalom és az olvasás megszerettetése – fogalmazott köszöntőjében Orbán Júlia Radnóti- és Latinovits-díjas versmondó, aki köszönetet mondott a rendezvény támogatóinak, köztük a Nyugat-magyarországi Egyetemnek, a Nyugat Étteremnek, a Soproni Tudós Ismeretterjesztő Társulatnak, a Lővér Printnek, a Kisalföldnek, a Cédrus Könyvkereskedésnek és a Corvinus Rádiónak.

Sopron polgármestere örömét fejezte ki, hogy az irodalombarátok rohanó világunkban is sort tudnak keríteni erre rendezvényre, ahol az irodalom és az általa közvetített emberi értékek kerülnek a figyelem középpontjába.

Prof. Dr. Faragó Sándor, a Nyugat-magyarországi Egyetem rektora Mécs László: Vadócba rózsát oltok, hogy szebb legyen a föld, Dr. Merényi Mária főtitkár asszony előadásában pedig Karinthy Frigyes: Pitypang című versét hallgathatták meg a résztvevők. Márai Füveskönyvéből olvasott részletet a Széchenyi István Városi Könyvtár igazgatója, míg Gáspár Gergely az NYME-HÖK elnöke Paul Verlaine Költészettanával készült a maratonra. A délelőtt a Deák téri Általános Iskola tanulóinak és az Evangélikus Nyugdíjas Otthon lakóinak felolvasásával folytatódott.

A Felolvasó Maraton nem szavalóverseny, bárki nyugodtan nekivághat legalább 1-2 szakasz felolvasásának. A szervezők kiemelten ajánlják az évfordulós költők műveit: Arany János, József Attila, Karinthy Frigyes és Örkény István egy-egy alkotását.

A helyszínen a szervezők a legszebb magyar versek, prózai alkotások köteteit is biztosítják a felolvasók számára. Minden résztvevő kis ajándékot és sorszámot kap, és a rendezvény végén sorsolás dönti el, hogy kik kapják meg a Cédrus Könyvkereskedések és Club-1 Tekepálya és Söröző ajándékcsomagjait. A nyertesek nevét a Soproni Témában teszik közzé.

Csiha Tünde Noémi

A Felolvasó Maraton megnyitóján Dr. Merényi Mária főtitkár asszony is megosztotta a közönséggel kedvenc versét

vitéz Hábel György:

A MŰEGYETEM SOPRONI DIÁKJA A HÁBORÚ ÉVEIBEN

8. rész

A mai egyetemisták és általában mindegyikünk számára megszokott és magától értetődő a gyors kommunikációt lehetővé tevő technológia és a komfort. Ebből a kényelemből rátekintve különösen izgalmassá válik vitéz Hábel György vasdiplomás erdőmérnök írása, amelyben saját diákéveit idézi fel. Hűvösen tárgyilagos történetírás helyett emberi sorsok szövetéből vet fel, tesz láthatóvá szálakat. (A szerk.)

A harmadik és negyedik évfolyamú erdőmérnök hallgatók részére a főiskola, illetve 1936-tól a műegyetemi kar mindig megszervezte a 6-10 napos tavaszi tanulmányutakat. Trianon és a szomszédos ellenséges kisantant államok miatt firmáink nem mehettek szervezetten az elvesztett kárpáti hatalmas erdőségekbe, miként erre 1914-ig a selmecbányai főiskoláról lehetőség volt. A magyar-osztrák viszony javulása után viszont a soproni erdész diákok az Alpok ausztriai erdeit meglátogathatták. Ausztria is rosszul állt a háborúvesztés után, tehát érdeke volt a turizmus fellendítése.

1939-ben a Felvidék magyar sávja után már Kárpátalja hegyvidéke is visszatért, s ekkor megnyílt a lehetőség, hogy az ottani erdőkbe is ellátogassunk, nem csak a nyári gyakorlatok során, hanem a második félév tanulmányi idejében is. Az én évfolyamom első, Sopronból Kassáig vezető tanulmányútjára 1943. május közepén kerülhetett sor. Ezt az Erdőművelődési Tanszék professzora, dr. Roth Gyula szervezte és vezette, s magán és állami erdőgazdaságok személyi és anyagi támogatásával valósulhatott meg.

Az első erdőbirtokon, Ráckevén az ártéri erdőket néztük meg. A következő erdő megtekintésére Gödöllőn, a királyi erdőbirtokon került sor. Itt az akácosokat tanulmányoztuk, mert a professzor úr a látnivalók sorrendjét úgy szervezte, hogy a síkságról fokozatosan haladjunk mindig feljebb, s ez dombhát volt. Emlékszem, hogy 1938-ban az olasz király, Victor Emánuel és családja látogatásának időpontját Horthy Miklós kormányzó úr úgy javasolta és szervezte meg, hogy az a júniusi akácvirágzás idejére essen és a vendégekkel, főleg a női fenségekkel az akác illatát éreztesse.

Az akácnak elnevezett Robinia az USA-ból származik, mégpedig a keleti partvidékről az Allighany-hegységből. Az igazi akác afrikai szavannák nagytüskéjű fája. Ezért a Robinia második neveként kapta a „pseudo accacia" botanikai nevét, vagyis: hasonló az akáchoz. Nálunk a kedvező klíma és talajviszonyok miatt nagyon elterjedt, sokféle hasznosítása miatt közkedvelt, így szerszámfának, tűzifának, épületfának (parketta) vasúti talpfának és főleg a méhek kedvence, de gyökerei a nitrogén talajban való megkötésére is alkalmasak, mert pillangós virágú növény. Nálunk elterjedését Tessedik Sámuel szarvasi evangélikus lelkésznek köszönheti, aki a népművelésben terjesztette el 250 évvel ezelőtt. Az erdőn kívül megtekintettük a kisállat-kísérleti intézményeket is, így a nyulak, a méhek, a baromfiak kísérleti telepeit is.

A következő, vagyis a harmadik hely a Mátra volt. Gyöngyösről az erdészeti vasúton 7 km hosszon Mátrafüredig utaztunk. Mátrafüred, Mátraháza, Kékestető, Galyatető. Felmentünk a legmagasabb csúcsra, az 1010 m-es Kékesre, és onnan az északi lejtős, árnyékos oldalra is. Itt már komoly hegyvidéki erdők voltak, s tanulmányozhattuk a bükk állományokat is.

A Mátrából autóbuszokon a Bükkön át, Lillafüred volt a negyedik „állomásunk". Itt a miskolci Állami Erdőigazgatóság látott minket vendégül. Maga az igazgató úr kísért bennünket és magyarázta a látnivalókat. Lillafüred nevét 1929-ben találták ki. Addig csak a régi (1800-as évekbeli) vashámorról volt nevezetes. A „Hámori-tó" éppen a vasolvasztás miatt mesterséges, vagyis gátépítéssel valósult meg. A gát alatti völgyben mélyebben fekszik Hámor „község" (ma Lillafüreddel, Diósgyőrrel együtt nagy Miskolc egyik kerületének része...). Trianon után, elvesztve a kárpáti hatalmas erdőségeket, a Bükk faállományának jobb hasznosítása érdekében erdei vasutat építettek a faanyagszállításokra, ez egyúttal a turizmus felfejlesztését is szolgálta. Ezt a 18 km hosszú erdei vasútvonalat Modrovich Ferenc erdőmérnök (az I. világháborúban a vasútépítő ezred mérnökkari századosa), majd az Erdészeti Szállítóberendezések Tanszékének (ún. „Út-vasút" Tanszék, de nem csak az) vezető professzora tervezte. S mivel akkor a kormány már eldöntötte, hogy itt állami beruházásként egy szép szállodát is felépítenek, a vasút vonalvezetése ehhez igazodott. A mészkősziklákat Modrovich Ferenc kolléga nem távolította el, hanem az építendő szálloda előtt és után alagutakkal fúrta át, s a Palotaszálló mellett haladt át és ott állomást is építettek. A Palotaszálló előtt Miskolc irányában nagy magasságú viadukttal hidalta át a mély völgyszakaszt. 1929-ben épült meg az ún. „Palotaszálló", a három völgy, a Garadna és a Szinva patakok, alul az egyesült Szinva patak találkozási pontjában, fenn a magasban, a Szinva vízesését látványos helyre átvezették a mésztufa barlang mellé. A Palotaszálló nem modern, hanem romantikus hangulatú épületként épült. Különlegesen szép látvány, és érdekessége, hogy a 30-as években, amikor egy olasz építésznek megmutatták, ezt a megjegyzést tette: „Che bella porchezo!..." Vagyis, magyarra fordítva: „Milyen szép disznóság!" Nyilván, neki is nagyon tetszett, de nem tudta, hogy építőművészetileg melyik kategóriába sorolja ezt be, ezért minősítette így... Az erdei vasút indító állomása lent, Miskolc város területén volt, a város nyugati végén, a Szent Anna-templomnál, hogy az erdőgazdaság tüzelő eladása minél közelebb legyen a nagy vásárló központhoz, a városhoz. A MÁV elérése a Vasgyár iparvágánya miatt megoldható volt. Ma már a város naggyá növekedése miatt a városrendezési tervek érdekében kijjebb helyezték, vagyis Diósgyőr területén található a Dorottya utcai városi villamos megállóhelynél. A Papírgyár-Mahóca közötti 14 km-es erdei vasútvonal később épült meg. Minderre azért tértem ki, mert 1950-től 1969-ig Miskolcon, de nem erdőmérnökként, hanem vasúti pályaépítő és beruházó főmérnökként dolgoztam a MÁV Igazgatóságon. 1943-ban még nem tudhattam, nem voltam jós, hogy valamikor én ennek a városnak a sorsát fogom jelentősen befolyásolni... Ilyen az ember élete, sose tudhatja, hogy mit hoz a jövő...

A Palotaszálló az Állami Erdőgazdaság, a „kincstár" tulajdona és az FM felügyelete alá tartozott, s ezért kapta Hámor, pontosabban Lillafüred a nevét, báró Bánffy Dániel földművelésügyi miniszter Lilla lányának keresztnevéből. Minket az Állami Erdőgazdaság a Palotaszállóban helyezett el és ott étkeztünk. Második napon Sopronból utánam telefonáltak az Ifjúsági Körből: Meghívást kaptak Kállay Miklós miniszterelnök úrtól, hogy képviseljék az egyetemi ifjúságot, s ha már éppen ott vagyok, akkor jelentkezzem be a Palotaszállóban a szervezési irodán, és képviseljem Sopront. Jelentettem Roth Gyula professzor úrnak a ka-

A lillafüredi Palotaszálló

pott megbízásomat, aki engedélyezte, hogy amíg az évfolyam itt tartózkodik, addig részt vehetek a konferencián. Ezért adta a sors nekem, hogy az ún. „Lillafüredi diákkonferencián" Sopront képviseljem. Jelentkeztem a Szervező Irodán, ahol közölték velem, hogy Kállay Miklós Magyarország mindegyik egyetemét meghívta a doni katasztrófa utáni helyzet megvitatására. Kíváncsi volt, hogy milyen az egyetemi ifjúság hangulata, támogatják-e őt a háborúból kilépési kísérletében? A Palotaszálló földszintjén, a Hámori-tó felé néző teremben ültünk össze. Én elég közel kerültem az előadói asztalhoz, lehettem 3 m-re, tehát jól láttam és hallottam vitéz Jány (Heizinger) Gusztáv vezérezredes előadását, ő volt az első megszólaló. „Szárnysegédként" magával hozta Lajtos Árpád százados urat, aki a katonai hadműveleti térképeket az előadás menetrendje szerint egymás után szúrta ki, helyezte el azokat a táblán. Vitéz Jány Gusztáv katonailag nagyon szakszerűen magyarázta el nekünk kb. másfél órán át, hogy mi volt a magyar honvédség feladata a Donnál, mekkora hosszon kaptunk védelemre megbízást, és mi volt az oka a tragikus összeomlásnak. Egyetlen szóval se kritizálta a német hadvezetést. Sejtettem, hogy nem német szimpátiából, hanem mert most nem tanácsos nekünk szövetségesünket kritizálni.

A sors különös érdekessége: Lajtos Árpád századost személyesen Kéri Kálmánnál a baráti találkozón, Budán a lakásán ismertem meg 1982-ben.

Vitéz Jány Gusztáv előadása után Kállay Miklós miniszterelnök engedélyt adott az ifjúság küldötteinek, hogy kérdéseket tehetnek fel. Ekkor kezdődött el a feszültségekkel teli idő. Tulajdonképpen csak a kolozsvári és a szegedi egyetemek küldöttei jutottak szóhoz, mert oly sok kérdés záporozott. Jány Gusztáv arca egyre jobban elkomorult, s amikor Kállay Miklóstól megkapta a válaszra a lehetőséget, akkor „robbant a bomba"... Súlyosak voltak a kérdések, mert májusban már az egész ország tudta, hogy mekkora csapást szenvedtünk el a Donnál... A feltett kérdések közül csak néhányat: miért kellett a Donhoz kimennünk, hiszen csak Galíciában kellett volna megszállási feladatokat teljesíteni; miért nem teljesítette a német vezetés az ígért élelmezést, fegyver- és lőszer felszerelésünket; miért 200 km-es szakaszt jelöltek ki a németek védvonalunkként, amikor ezt csak ún. „sündisznó" hézagos, tüzelőállásokkal lehetett katonailag benépesíteni; miért kellett – 30 °C-os hidegben és nagy hóban elvárni, hogy a honvédjeink helytálljanak; miért adott ki Jány Gusztáv olyan gyalázatos stílusú hadparancsot a magyar honvédség bírálataként; miért hagytak utóvédként minket ott a németek, miközben ők teherautóikon elmenekültek, miért csak a zsidó munkaszolgálatosoknak volt elismerő jó szava a helytállásért? - s így tovább. Jány Gusztáv vérnyomása szinte minden kérdés után „ment felfelé". Láttam jól az arcát, mert közel ültem hozzá. A katonás válasz jellegében a „háborút nem ismerő civil bagázsnak" szólt, ennek részletezésére azonban jelen cikkünkben nincs elegendő hely.

Kállay Miklós erőteljesen figyelte a katonai reagálást, s a végén zárszóval bezárta az ebéd előtti konferenciát. Vitéz Jány Gusztáv és Lajtos Árpád autójukon hazamentek. Az ifjúság megkérte Kállay Miklóst, hogy a csoportkép fotózáskor vegyen ő is részt. Erre ebéd után a teraszon sor is került. Másnap a fotósoktól megkaptam a nekem szánt példányt, és azt 13 éven át mint történelmi dokumentumot jól őriztem. 1956. november 4-én, amikor a letartóztatások miatt a rendőrség a mi épületünkre is rátört, hirtelen ezt a fotót is és sok iratomat is az égő kályhába dobtam, mert azt hittem, hogy rám is sor kerül, hiszen Miskolcon az automata telefonhálózatunkon a vasutas országos sztrájk szervezését én is irányítottam, de óvatosságból nevemet sose mondtam be, így a retorziót megúsztam.

Kállay Miklós látva, hogy ezt a háborút se nyerheti meg Berlin, igyekezett kiutat keresni, s hogy ez nem sikerült, nem az ő hibája.

Lillafüredről, illetve a miskolci MÁV főpályaudvarról indultunk végcélunkhoz Kassára. Akkor Miskolcon még nem gondolhattam arra, hogy ezen állomás sorsának én leszek az intézője.

Kassán a városi Erdőgazdaság vendégei voltunk és bejártuk a város körüli erdőket, egészen a közeli szlovák határ mentéig. Esténként a Schalk-háznak nevezett szállodában vacsoráztunk, aludtunk. Kiutaztunk Jászóra is, ahol a Premontrei Szerzetesrend erdőgazdaságát is megtekintettük. Másnap a Szent Erzsébet-katedrális kriptájában a Rákócziak sírjait megkoszorúztuk. Este a vacsoránál vendégünk volt a város tiszti főorvosa, dr. Szentkirályi Zsigmond, aki arról híres, hogy varázsvesszős vízkutató volt. Nekünk is bemutatta tudományát, kezében ívesen meghajlított két acélvesszőt tartott és szerinte, ahol víz van a talajban, ott az ikervessző „lekonyul". Így járta végig körülöttünk a termet, s a tréfa kedvéért lehajlította a vesszőnyalábot, amikor Roth professzor úrhoz ért, aki erre csak ennyit mondott: „Nahát, ha én vagyok a vízforrás, akkor máris megyek ki a WC-re. Mindezt a diákság hatalmas nevetése kísérte.

Másnap vonatra ültünk, és szerencsés tanulmányutunk élményével gazdagabban tértünk vissza Sopronba, hogy elkezdjük a 6. félévi vizsgahónapot.

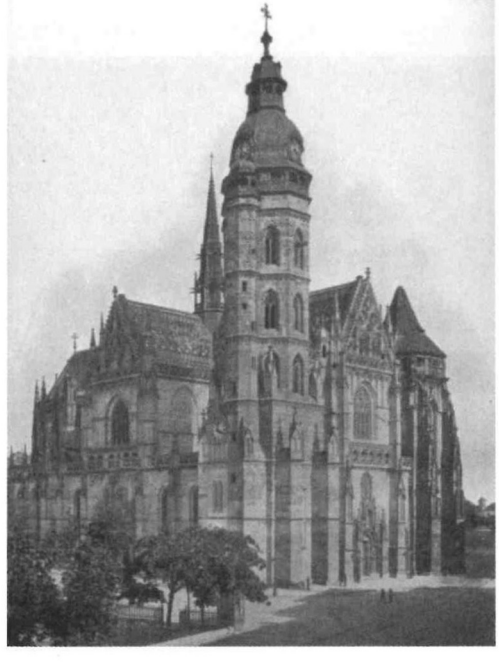

A kassai Árpád-házi Szent Erzsébet-katedrális

APÁCZAISOK KONCERTEZTEK DUBLINBAN

Két évvel ezelőtt, az ír-magyar napok fesztivál keretében a Nyugat-magyarországi Egyetem Apáczai Csere János Kar meghívására a dublini főiskola hallgatói vendégszerepeltek Győrben. Viszonzásul idén tavasszal Dublinban a magyar zenéé, a magyar kultúráé volt a főszerep az apáczais hallgatók közvetítésével.

A TÁMOP – 4. 2. 2/B – 10/1 – 2010 – 0018, TALENTUM – Hallgatói tehetséggondozás komplex feltételrendszerének fejlesztése a Nyugat-magyarországi Egyetemen című projekt keretében huszonöt apáczais hallgató adott koncertet Dublinban. 2012. március 13-17. között a kar vegyeskara és a Silver Bells Kamarakórus a St. Patrick College meghívásának eleget téve az egyetemi kápolnában, a dublini Magyar Nagykövetségen, majd a Donnycarney Churchben lépett fel.

A csoport írországi szereplését Kiss Tamás a Győri Egyházmegyei Kincstár és Könyvtár vezetője, Rev. Gerard McNemara lektor, Váray Tamás főiskolai docens, kórusvezető, Lukácsi Zoltán atya, a Győri Hittudományi Főiskola rektora és Dr. Lőrincz Ildikó dékánhelyettes, szakmai koordinátor készítette elő. Ahogy azt a dublini magyar nagykövet, Dr. Magyarics Tamás is kiemelte, a két ország között kulturális kapcsolat erősítésében nagy szerepet játszottak a magyar fiatalok.

A koncert helyszínéül szolgáló templomok légköre és akusztikája kitűnő volt, és az ír vendéglátók jó közönségszervező képességüknek köszönhetően a győrieknek nagy sikerük volt, sokan voltak kíváncsiak a rendezvényekre. Az ír nemzeti ünnep alkalmából a félreismerhetetlen ír fesztiválhangulatba csöppent az ország szakrális emlékhelyeit is meglátogató csoport és felejthetetlen élményekkel gazdagodva tértek haza.

Pungur Kincső, Szabó-Steszli Katalin
II. évfolyamos vallási turizmus szakirányos hallgatók
NYME-AK

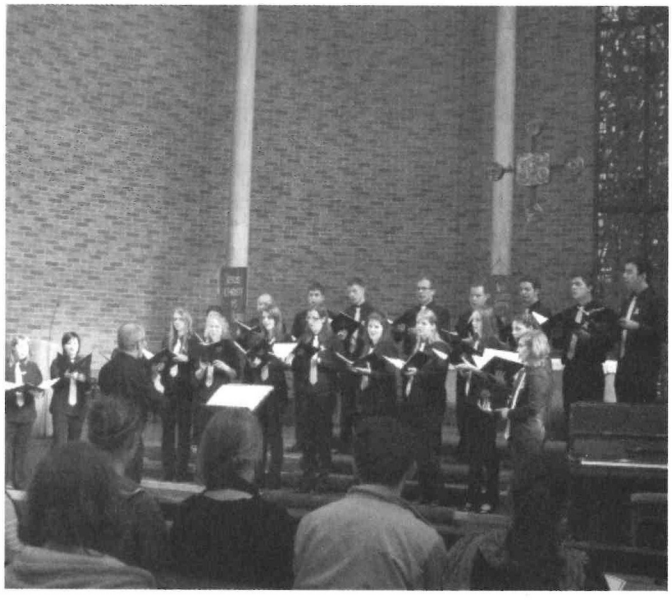

Az Apáczai-kar vegyeskórusa a dublini Donnycarney Churchben

A SZŐLŐ VÉDŐSZENTJEI II.

Nagy Róbert történész-geográfus bortörténeti rovata (NYME-AK)

Május 25-én ünnepeljük Szent Orbán napját. A hagyomány szerint Orbán az utolsó fagyosszentek egyike, s mint ilyen, kultuszát többek között annak is köszönheti, hogy ez az időszak a szőlővirágzás ideje, és a fagyok súlyos károkat okozhatnak a későbbi termés szempontjából. Szent Orbán egyébként egy korai keresztény pápa volt a III. században, és vértanúhalált szenvedett. Valószínűleg az ő nevéhez fűződik az, hogy a misékre az áldozati kehelynek aranyból vagy ezüstből kellett készülnie.

Szent Orbánt a szőlőművesek, a kocsmárosok, a kádárok is védőszentjüknek tartották, és nagyon sok szobor őrzi emlékét szőlőhegyeinken. A szobrokon kívül néhány dűlő vagy hegyoldal is az ő nevét viseli (pl. Orbánhegy Budapesten). Szeremley Huba pincészete pedig a Szent Orbán Borház nevet kapta. A szőlőhegyeken gyakran rendeztek körmenetet ezen a napon, és a szent szobrait friss szőlőhajtásokkal díszítették, és elsősorban a fagyok és az időjárás pusztítása ellen kérték az ő segítségét. Egy-két borvidékünkön szokás volt jó termés esetén borral locsolni és virágokkal díszíteni a szent szobrát, míg rossz termés idején sáros vízzel öntözték le. A szent kultusza német nyelvterületről érkezett hozzánk a 18. században, és ott a magyarországinál komolyabb ünnepségek, rituálék sora jelezte Orbán fontos szerepét. Ünnepén gyakran díszes poharakból, üvegekből fogyasztották a bort, és tiszteletére ürítették edényeiket.

Ha tovább haladunk a naptárban néhány nap szintén komoly szentekhez kapcsolódó eseményt tartogat. Július második felében több szent napja is kultikussá vált. Július 20-án Illés, július 22-én Mária Magdolna, július 25-én Jakab, július 26-án Szent Anna. Ezeknek a szenteknek a jelentősége annyiban emelkedett ki a szőlőtermő vidékeken, hogy ilyenkor szoktak beköszönteni a forró nyári napok után gyakran előforduló viharos jégesőkkel pusztító frontátvonulások. Több helyen mondták azt, hogy Illés hordókat gurigáz a Mennyekben, és azért dörög az ég. Viharok esetén azt mondták, hogy Illés és Jakab Annát kergeti. Nem véletlen, hogy ezekhez a szentekhez elsősorban a vihar és a jégeső elkerülése érdekében imádkoztak, és többüknek a szőlőhegyeken kápolnát is emeltek. Szent Anna nevét viseli például a Balatonboglári Borvidék egyik borháza is.

Szent Orbán szobra a piliscsévi Pincefaluban

Tarsoly Péter:

CSÍPŐS HANGULATBAN

Ódát zengenék, de mivel nem tudok, ezért csak néhány sort írok az oly titokzatos, rejtett magyar tájról: Gemencről. Ízlelgessük csak ezt a szót, forgassuk meg a nyelvünkön! Többet jelent ez, mint egy ártéri erdőt a sok közül. Duna-erdők párás zöld homályát, elvillanó őzeket, felszínen úszkáló, majd csobbanva menekülő halat, nyárfaerdőben kelő holdat, nádirigó család zizegő nádfészkét, szarvasbőgést, a törpegém szembogarát, nyári éjjeleken lámpást gyújtogató szentjánosbogarakat, süppedő zsombékok nedves mocsárszagát… Ennyi minden belefér egy szóba, de az emberen múlik, látja-e mögötte a magyar tájat? Hallja-e a lomb suttogását, érzi-e a frissen kelt ibolya édes illatát, a jóízűen roppanó erdei szamóca ízét…

Első gemenci túrám semmiben nem tért el a megszokott forgatókönyvtől. Bárányfoknál megnéztem a vadászházban berendezett, tájtörténeti kiállítást, majd végigjártam a kör alakú tanösvényt, ahol elkészítettem az első, gemenci „őserdőt" ábrázoló fényképeimet, azaz: erdei tó partján iszalaggal benőtt öreg tölgyfa vízen tükröződő képét, melyet vidáman fodroz a májusi szellő. Aztán az összegyűlt tömeggel együtt felültem a kisvonatra és irány a gemenci Duna-part. Csörögve, zörögve, kattogva kígyóztunk bele az ismeretlenbe. Nincs az az árva mókus, szarvas vagy akár csak cinege, amely ne menekülne fejvesztve ettől a dübörgő vasszörnytől. Az erdőjárásnak kétségtelenül kényelmes módja ez, és van is valami élvezetes a kisvonatozásban, de a magamfajta, kóbor, fényképező természetvizsgáló mégiscsak jobban szereti gyalog…

Mivel első gemenci ismerkedésem nem teljesen a szám íze szerinti volt, ezért úgy döntöttem, hogy még abban az év júliusában visszamegyek. Ha minden jól megy, elkészítem azokat a fényképeket, amelyeket már májusban akartam, és amelyeket végignézve bárki számára meg tudom mutatni, mit is jelent a gemenci vadvízország. Ekkor már nem Bárányfokról indultam hanem Pörbölyről. Alaposan felkészültem, mert tudtam, mindez ezúttal nem kis kihívás lesz a szúnyogok miatt. Horthy Jenő így ír erről: „…Az egész terület, akár egy zebra bőrén a csíkok, stráfozva volt náddal benőtt holtvízágakkal, szúnyog pedig annyi termett ezen a földön, hogy egy lépéssel százával rúgta ki őket az ember a fűből….Mi pedig róttuk az erdőt reggel-este, harcoltunk a szúnyogokkal, amelyek annyira támadósak voltak, hogy fátyol és kesztyű nélkül lehetetlenség volt künn lenni…". Nem sokkal biztatóbb, amit Ilosvay Ferenc ír a gemenci szúnyogokról: „A lámpavilágos szobába érve rémülten meredtünk a feleségemre. Roni leakasztotta a falról a tükröt, nevetve elébe tartotta: - Asszonyom! Megkapta a „sárközi búbópestist". S most rajtunk volt a nevetés sora, bár Zsófi pár perces ecetes borogatással tűrhetővé varázsolta szúnyogmarta arcát." Így okulva az elődöktől alaposan felkészültem. Hosszú nadrág, szára betűrve a bakancsba, poló, felette vékony hosszú ujjú ing, kalap és szúnyogriasztó minden mennyiségben. Voltak persze, akik nem vették ennyire komolyan a dolgot. Egy család például papucsban és fürdőruhában indult a kisvonattal erdőnézőbe. Azt hiszem, egyhamar nem felejtik el azt a napot. Mert így, több év távlatában, hacsak az aznapi túrára gondolok, még most is rám jön a vakarózás.

Elindultam tehát kezdetben a síneken, aztán a kényelmes erdei úton vezető kék jelen. Mit mondjak: volt szúnyog bőven, csíptek is, de mindez semmi volt a bögölyökhöz képest. Mintha csak tudták volna, hogy megjött a vérfrissítés Pest megyéből… Valahogy abban bíztam, ha elérem, a Malom-temetőnek nevezett holtágat, hova régen a dunai hajómalmokat vontatták telelni, ott minden jobb lesz. Szép magas madárlesek, ahol még a szellő is jár, no, ott lesz az én helyem.

A holtág, a les valóban csodálatos volt. Kócsagok, gémek, szárcsák és vöcskök, surranó jégmadarak. Hínáros víztükör, szellőben hullámzó nádszálak, békakórus, szitakötők fémes zizegése, párolgó, édeskés illatú lápvilág. Íme egy csokorra való hangulat.

Készítettem néhány jó fényképet, de aztán nem bírtam tovább. Egyszerűen elfogyott a lelkierőm. Csíptek, ahol értek, ha leütöttem tizet, húsz másik jött helyette. Az volt az érzésem, ha egy kivajazott serpenyőt végighúznék a levegőben, megsüthetném a tartalmát. Egyszerűen nem tudtam tovább maradni. Hazaindultam. Amíg mentem, óvatosan végigbogarásztam még az ösvény mentét, ritka és kevésbé ritka virágokat fényképezve; kerestem az alkalmat az áhított „nagy fénykép" elkészítésére, de Pörbölyig már nem történt semmi említésre méltó. Akkor azt gondoltam, hogy többet biztos nem fogok Gemencre kívánkozni, de tévedtem. Azóta már többször jártam ott, szinte minden évszakban, és rá kellett jönnöm, hogy Gemencnek éppen az a varázsa, hogy nem adja olcsón a titkait. Aki itt látni akar, átélni a természet közeli nyugalmat, ami a leginkább hiányzik zaklatott városi életünkből, annak el kell fogadnia, hogy az ártéti erdőben külön szabályok vannak, hol az ember is csak vendég. Alkalmazkodnia kell, kiszakadni a hétköznapi gondolkodásból, és megérteni, hogy például a nyári szúnyogtömeg, lényegében a legjobb, ami itt történhet vele. Mert jelzi, hogy itt még az eredeti törvények szerint működik a természet, és ha elfogy a szúnyog, elfogy a víz is a kócsagok alól… Akkor sétálhatunk a poros úton, láthatjuk a természet sírját, de abban biztosak lehetünk, hogy bölcsőink már nem itt fognak ringani… Ezt nem szeretném, mert a Gemenc esszenciáját bemutató, egyetlen fényképen megörökített utánozhatatlan pillanatot még mindig nem sikerült ellesnem.

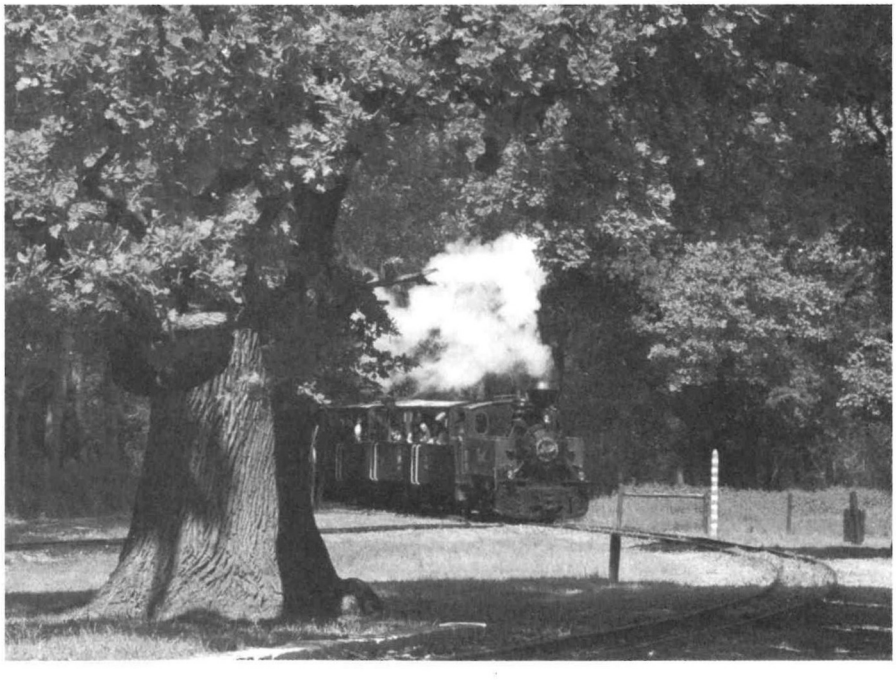

TUDÁSBÁZIS ÉS DISSZEMINÁCIÓ

„Tudásbázis és disszemináció a nyugat-magyarországi régióban az oktatás hatékonyságának javítására" - a Tudásdepó-expressz pályázat keretében. (TÁMOP-3.2.4-08/1-2009-0011)

A 2010. júniusi egyetemi lapunk még arról adott hírt, hogy a könyvtárak is bekapcsolódtak az egyetemi pályázati tevékenységbe. Másfél év elteltével 2011. szeptember 26-án már az eredményekről számolhattunk be, kiknek, kikkel, mire és mennyit költöttünk el.

2009 tavaszán főpályázóként több mint 72 milliós pályázatot nyújtottunk be a könyvtári Tudásdepó-Expressz pályázatra, melynek az alcímében benne volt a pályázat közelebbi célja: A könyvtári hálózat nem formális és informális képzési szerepének erősítése az élethosszig tartó tanulás érdekében. A pályázat koordinálására az NYME Savaria Egyetemi Központ Könyvtára vállalkozott szoros együttműködésben az egyetem tagkönyvtáraival. A pályázat egyik feltételeként a közoktatási intézmények bevonását jelölték meg, amelynek eredményeképp 12 közoktatási intézményt kértünk fel együttműködésre, köztük óvodákat, általános és középiskolákat, illetve az Aranyhíd Nevelési-Oktatási Integrációs Központ Egységes Gyógypedagógiai Módszertani Intézmény Óvoda, Általános Iskola, Speciális Szakiskolát. Ugyancsak részt vett programjainkban az NYME Bolyai János Általános Iskola és Gimnázium. Emellett térségi együttműködő partnerünk volt a Berzsenyi Dániel Könyvtár - amely városi és megyei feladatokat is ellát -, a vasvári dr. Bendefy László valamint a győri Galgóczi Erzsébet Városi Könyvtár. A szakterületi együttműködést a zalaegerszegi és győri Pedagógiai Intézetek valamint az Országos Pedagógiai Könyvtár és Múzeum jelentette. Már a felsorolt együttműködő partnerek száma is előre vetítette, hogy nagy fába vágtuk a fejszénket. Előnyt jelentett, hogy hosszú idő volt a felkészülésre, hiszen a pályázat benyújtási határidejét többször kitolták. Így volt idő ötletbörzét tartani az egyetemi tagkönyvtáraink között csakúgy, mint a közoktatás könyvtáros tanáraival. Már a tervezés időszakában felelősökkel megjelölt konkrét programokat állítottunk össze, időbeli eloszlásukat Gantt-diagrammal szemléltetve.

A pályázat egyik fontos eleme a 24 órán át elérhető szolgáltatások fejlesztése volt. Ennek eredményeként bővültek a könyvtári adatbázisok azért, hogy a használó minél több dokumentumot megtaláljon az online katalógusban. Távolról is figyelemmel kísérhesse a kölcsönzéseit, szükség esetén meghosszabbíthassa azokat, vagy előjegyzést tehessen egy kölcsönzésben lévő dokumentumra. Az NYME Központi Könyvtára, vele együtt a Benedek Elek Pedagógiai Kar, az Élelmiszer- és Mezőgazdaságtudományi Kar és a Geoinformatikai Kar online katalógusából a rekordok már eddig is folyamatosan beépültek az országos közös katalógusba, a MOKKA adatbázisba. E pályázat keretében további két karunk könyvtára, az Apáczai Csere János és a SEK Könyvtára is bekerült rekordjaival az országos közös katalógusba és ezzel együtt a könyvtárközi kölcsönzés szolgáltatásába. A pályázat keretében 27500 rekorddal bővültek a katalógusok.

Az egyetem polgárait érintő másik nagy fejlesztés az egyetemi Tudástár adatbázis létrehozása, amelyet közbeszerzésen az eCorvina Informatikai Szolgáltató Kft. nyert el több pályázat támogatásával. Az adatbázis koncepciója az volt, hogy egyetlen egy adatbázis készüljön, amely tartalmazza az egyetemen keletkezett tudástartalmakat pl. szakdolgozatokat, diploma dolgozatokat, PhD-dolgozatokat, TDK munkákat, elektronikus tananyagokat, oktatói publikációkat. A könyvtári pályázat keretében betöltöttek 5600 szakdolgozatot, amelyek már kereshetők és a jövőben további dolgozatok töltenek fel. Az Apáczai-kar és a SEK Könyvtáraiban a szakdolgozatok eddig is visszakereshetők voltak az online katalógusban, de a dolgozatokhoz külső adatbázisban vagy CD-n lehetett hozzáférni. Ezen adatbázisok tovább épülnek, és egy program segítségével a rekordok áttölthetők lesznek a Tudástárba, ahol már hozzá lehet kapcsolni magát az elektronikus szakdolgozatot is. A szerzői jogok miatt azonban ezek nagy része továbbra is IP-címhez kötötten, a könyvtárban lesz megnyitható.

Bízunk abban, hogy az egyetemen keletkezett elektronikus tananyagok száma a közeljövőben emelkedni fog, s így azok is a Tudástárból válnak elérhetővé.

A SEK Könyvtárában már eddig is számos videofelvétel digitalizálása készült el, s gyakorlattá vált az előadások felvétele, digitalizálása. Azok a felvételek, amelyek nem kerülnek fel a Videotorium adatbázisba szerzői jog miatt, ugyancsak az egyetemi adatbázisba épülnek be. A közelmúlt intézménytörténete kapcsán digitalizált fotók a Képkönyvtárba kerülnek és lesznek visszakereshetők. A honlapon a kereső ablak alatt megtalálhatók a felsorolt adatbázisok és az egyetemen épülő online katalógusok, így ki-ki saját kedvére jelölheti be, hogy mely adatbázisokban kíván keresni. Az adatbázis tartalmak mellett lehetőség van az online katalógusok kijelölésére és az együttes keresés biztosítására.

Természetesen bizonyos szolgáltatások csak bejelentkezéssel vehetők igénybe, ahogy ezt már a web 2.0-ás szolgáltatásoknál megszokhattuk.

Az adatbázis akkor éri el a célját, ha az egyetem oktatói, dolgozói feltöltik az általuk írt publikációkat, tananyagokat, ha minél több előadást sikerül felvenni és visszanézhetővé tenni, vagy a digitalizált hanganyagokat és képeket is feltesszük közös használatra.

Lásd: http://tudastar.nyme.hu

Az egyetemi Tudástár oldalához szerkezetileg is kapcsolódik a Könyvtári portál, amelynek célja az elektronikus információk és információforrások rendszerezett közvetítése az egyetem könyvtárhasználói felé. Olyan dokumentumokat, forrásokat, szolgáltatásokat kívánunk elhelyezni rajta, amelyek hatékonyan segítik a tanulást, az oktatást, a kutatást.

A Könyvtári portál mellett valamennyi tagkönyvtár weboldala megújult a web 2.0 követelményei alapján. A határ mentén különösen felértékelődik, hogy a könyvtári információk a magyar nyelv mellett németül és angolul is elérhetők.

A PR-t azonban nemcsak a weblapok szolgálják, hanem a könyvtárakról egységes arculattal elkészült szóróanyagok is, amelynek betétlapjai a szolgáltatások változásával bővíthetők, vagy az elavult információk rugalmasan cserélhetők. A SEK Könyvtára elkészítette a weblapról indítható, a könyvtár távoli bemutatását biztosító Virtuális könyvtári sétáját (*http://sek.nyme.hu/konyvtar/virtualisseta.htm*) ismerve és kihasználva az internet nyújtotta lehetőségeket.

A hallgatóink használóképzését segítve elkészült egy több mint 200 perces könyvtárhasználati segédanyag, amely filmes eszközökkel biztosítja az önálló tanulást, köztük a kutatási stratégia felépítésének módját, az online katalógusok használatát, az EBSCO, az EISZ, az EHM (Epa, Humanus, Matarka) adatbázisokban való jártasság elmélyítését, a tanulást segítő web 2.0-ás technikák elsajátítását.

Az egyetem tagkönyvtárainak munkatársai számára két 30 órás akkreditált tanfolyam keretében nyújtottunk képzést: Digitalizálás, digitális dokumentumok közzététele az interneten illetve az Irodalmi

adatbázisok címmel. Mindkettő képzést egyetemi indítással akkreditálták.

Az egyetemi hallgatók bevonására „Az élet dolgai" címmel indítottunk előadás-sorozatot. Vendégeink között említhetjük Vissy Károly meteorológust, aki egyben a 2010. évi Kutatók éjszakájának díszvendége is volt, Bächer Iván írót, aki a jelenlegi nehézségből a kiutat a kultúra ápolásában látja, Jordán Tamást, aki hisz a színház felemelő erejében és Kulka Jánost, mint az autizmus nagykövetét.

A SEK elsőéveseit az információszerzés sajátos módszerével, a Gólyagaloppal kívántuk bevezetni az egyetemi létbe, a könyvtár használatába. Az összetett vetélkedő egy „szombathelyi gyaloggalopp"-ból állt, amely során feladatokon keresztül kellett helyi nevezetességeket megtalálni, kérdésekre válaszolni. A könyvtárban egy irodalmi témájú virtuális erődből kellett kiszabadulni a különböző információforrások értő használatával és közben a virtuális könyvtári sétához kapcsolódó TOTÓ kitöltése várt a résztvevőkre. A legjobbak a könyvtár kölcsönzési terében Lasertag csapatépítő játékkal zárhatták a napot. Ők biztosan mindannyian könyvtárhasználók lesznek.

A pályázat a használóképzés és a nem formális oktatás mellett olvasásnépszerűsítést is várt a résztvevőktől, melynek az Ünnepi könyvheti felolvashow keretében tettünk eleget. Június 2-án az „óvodásoktól az egyetemi polgárokig" bezárólag különböző korosztály vehetett részt az együttes olvasás élményében. Játékként „Szombathelyi gyaloggalopp"-ot kínáltunk, Virtuális erőd fogságából lehetett szabadulni és nevezni lehetett scrabble bajnokságra. Az aulában a résztvevők a K'NEX legóval játszhattak vagy alkothattak kreativitásuk szerint. Délután ott voltunk a Fő téren, mert a rendezvényünk lett egyben a 83. Ünnepi Könyvhét városi nyitánya. Dr. Puskás Tivadar polgármester megnyitója után Szabó Tibor színművész olvasott fel az érdeklődő közönségnek, miközben dr. Fűzfa Balázs kvíz-kérdésekkel vonta be a téren lévőket. 16 órakor sárga esernyők alatt, a szökőkút környékén olvasott több mint 100 fő, akik ezzel fejezték ki elkötelezettségüket az olvasás mellett. A város több intézményével együttműködésben (Smile az angol nyelviskola, Café Frei, Agora, Önkormányzat, bekapcsolódott közoktatási intézmények) megvalósított programnak 1071 regisztrált résztvevője, s a program sokrétűsége miatt önálló weblapja volt (*http://szofi.neobase.hu*).

Számos eredménye van a közoktatással való együttműködésnek is. A Vasi Közoktatási Könyvtári Portál pedagógus illetve diák oldalának célja, hogy összegyűjtse, rendszerezze és szolgáltassa az elektronikus információkat, adatbázisokat, szolgáltatásokat a közoktatásban tanítók és tanulók számára. Elindítottuk, felgyorsítottuk vagy befejeztük az együttműködő iskolai könyvtárak katalógusainak építését. Adatbázisaik tartalma a könyvtári portál közös keresőjében jeleníthető meg. Az egyetem oktatóinak közreműködésével, havi rendszerességgel rendhagyó szakórákon vehettek részt az együttműködő középiskolák diákjai.

Ugyancsak nagy sikerrel zárult a három egyhetes tábor, amelynek egyikében az Aranyhíd hátrányos helyzetű tanulói vehettek részt könyvtárhasználati és kapcsolódó szabadidős programokon. Az általános iskolásoknak szóló „Iránytű a digitális erődbe" az általános iskola 7-8. osztályosait, az „Egyetemre készülök" pedig a középiskolásokat készítette fel a magasabb szintű tanulmányokra.

Tekintettel a pályázat széles célcsoportjára, az óvónők számára digitális kompetenciafejlesztő és használóképző tanfolyamot tartottunk elektronikus tananyag kíséretében „Az óvodától a forrásközpontig" címmel. Az iskolai könyvtárosok szaktudását részben három 30 órás akkreditált képzés keretében bővítettük, részben az interaktív tábla használatára készítettük fel őket „A színes krétától a digitális tábláig" címmel. A digitális tábla használatához és a könyvtárhasználat oktatásának illusztrálására DVD is készült.

A pályázat nagy előnye, hogy forrásokat teremtett a használóképzés megújítására, a nem hagyományos oktatás kiszélesítésére, a könyvtár- és olvasásnépszerűsítő rendezvények megvalósítására, mindezzel támogatva az oktatásban és a könyvtárakban folyó paradigmaváltást, a módszertani megújulást. Az adatbázisok fejlesztésével bővítettük a 24 órán át elérhető szolgáltatásokat. A közoktatási, a kistérségi és a szakmai intézményekkel való széles együttműködéssel megvalósított projekt célcsoportja a teljes korosztályt átfogta az óvodásoktól kezdve a felnőttekkel bezárólag. A másfél év alatt lehetőség volt akkreditált képzések és tanfolyamok szervezésével a könyvtárosok szakmai tudásának megújítására is.

Olyan produktumok keletkeztek a pályázat során, mint a Virtuális könyvtári séta, a Tudástár, az egyetemi és közoktatási portál, megújultak a weblapok. A használók képzését szolgáló segédanyagok készültek, mint a fent említett filmes segédanyag „Ne csak keress, találj is!" címmel, vagy az iskolai könyvtárosoknak készült DVD. Olyan felejthetetlen rendezvények voltak a könyvtárban, mint az egyhetes nyári könyvtárhasználati táborok, a Tini galopp néven elhíresült egész napos könyvtári vetélkedők, a város több helyszínén megszervezett író-olvasó találkozók, vagy az olvasást népszerűsítő egész napos kampány, az ünnepi könyvheti felolvashow és a felsorolás természetesen folytatható. A megpályázott 23 programon, 46 alkalommal mintegy 3000 fő vett részt közvetlenül.

A pályázat megvalósításának nyilvánosságát – a SEK Könyvárának weblapjáról is elérhető – a TÁMOP oldal biztosítja (*http://www.sek.nyme.hu/konyvtar/tamop/*). A pályázat rendezvényeinek hangulatát az elkészült mintegy 3700 fotó tükrözi, amelyeket érdemes megtekinteni: *http://picasaweb.google.com/tudasdepo*

A pályázat megvalósítása ezzel nem ért véget, számos olyan tevékenység van, amely az ötéves fenntartási időszakban is munkára sarkallja a könyvtárakat, így az adatbázisok, a weblapok, a portálok építése, folyamatos fejlesztése, az elkészült tananyagokra is épülő képzések, tanfolyamok további szervezése, vállalt rendezvények fenntartása.

A pályázattal a könyvtárak egy forráshiányos időszakban kaptak lehetőséget tevékenységük szakmai színvonalának emelésére, a használók érdeklődésének fenntartására, a képzésekre, ezért köszönet illeti mindazokat, akik a pályázat kiírásában közreműködtek. Ugyancsak köszönet azoknak, akik a tervezett programokat megvalósították. Végül, de nem utolsó sorban köszönet az egyetem vezetésének a támogatásáért.

Egyetemünk könyvtárai a fentiek alapján megtesznek mindent azért, hogy a címben foglaltaknak eleget tegyenek. Egyfelől különböző szinteken gyűjtik, feldolgozzák és szolgáltatják a tudástartalmakat, az elektronikus információkat, másfelől különböző felületeken, valamint a használók képzésével, a rendezvényekkel minél szélesebb körben közre is adják, szétsugározzák azokat.

Barki Katalin, projektmenedzser

KÖNYVJUTALOM EMBERSÉGÉRT ÉS PÉLDAMUTATÁSÉRT

Könyvcsomaggal jutalmazta Prof. Dr. Faragó Sándor, a Nyugat-magyarországi Egyetem rektora Böszörményi Bencét, azt az egyetemi hallgatót, aki február 20-án Sopron belvárosában segítségére sietett a Széchenyi István Gimnázium kirabolt tanárnőjének.

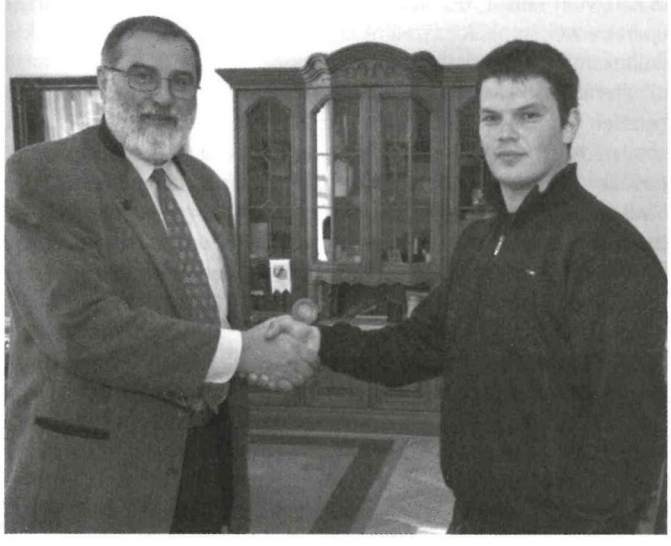

Az egyetem rektora könyvcsomaggal köszönte meg Böszörményi Bencének a példaadó viselkedését

2012. február 20-án a Nyugat-magyarországi Egyetem Erdőmérnöki Karának hallgatója, Böszörményi Bence és egy barátja példamutató emberségéről tett tanúbizonyságot.

Németh Ildikó a Széchenyi István Gimnázium tanárnője a fent említett napon a gimnázium közelében rablásnak esett áldozatául. Két fiatalkorú megtámadta és eltulajdonította a kézitáskáját, amelyben személyi dokumentumain, készpénzen és egyéb értékeken kívül a munkájához szinte nélkülözhetetlen adathordozók voltak.

Bence és barátja meghallották a segélykiáltást és azonnal a rablók nyomába eredtek. Több utcán át üldözték őket. A tettesek egy idő után eldobták a táskát, amit a két fiatal aztán visszavitt a sértettnek.

Németh Ildikó elmondása szerint a rendőrség fél órán belül kézre kerítette a két elkövetőt.

„Nagyon hálás vagyok a Nyugat-magyarországi Egyetem segítőkész hallgatójának és fogtechnikus barátjának.

Úgy gondolom, hogy napjainkban, amikor a segítségnyújtás nem minden esetben fő erény, ez a példamutató cselekedetük visszhangot és elismerést érdemel. (Megjegyzem, hogy volt olyan idősebb felnőtt a közelben, aki a segítségkérésemet elutasította.)" –írta levelében a Széchenyi István Gimnázium tanárnője.

Egyetemünk vezetősége is büszke Bence példa értékű viselkedésére, ezért a mai napon az egyetem rektora könyvcsomaggal jutalmazta meg a hallgatót.

Csiha Tünde Noémi

IN MEMORIAM PAPP ISTVÁN

Papp István pályatársam hamvainak sírba bocsátása előtt, fölidézem idősebb kollégám arcát, alakját, emberi habitusát…

Egy évtizeden keresztül kollégák voltunk, pályatársak, az Erdészeti és Faipari Egyetem Marxizmus Tanszékén.

1978-ban még fiatal ember voltam, kezdő tanár az Erdészeti Technikumban, s ekkor fejeztem be a szegedi egyetemen a történelem szakot. Ő felfigyelve az írásaimra, azt ajánlotta, adjam be a pályázatomat az egyetemre. Így lettem tanársegéd a tanszéken.

Milyen ember volt ő, akit most temetünk? Amint a valamennyiünket megemésztő időben az alakját felidézem, egy komoly, egyszerű, szinte puritán életvitelű, ám szellemileg igényes, művelt, olvasott és jól tájékozott emberre és egy segítőkész kollégára emlékezem. Egy csendes, visszafogott, elveihez következetesen ragaszkodó emberre, aki elvhűségét, elkötelezettségét még a NÉKOSZ- korszakból, a szegény vidéki fiataloknak is esélyt adó népi kollégiumok, a „fényes szellők" idejéből hozta…

Magyar-orosz-történelem szakos tanár volt, így erős humán érdeklődésünk is közös gyökérzetű.

Papp István jó tanár volt. Az előadásira még idősebb korában is rendre, alaposan felkészült; igényes volt a munkájában, úgy a tartalomra, mint a formára. Hallgatói nagyrészt faipari mérnök hallgatók, és erdőmérnök jelöltek respektálták: elismerték tudását, tájékozottságát, tisztelték igényessége okán, egyenes jelleme, embersége és elvhűsége okán. A hallgatói véleményezések mindig magas pontszámokkal értékelték munkáját. Tanári munkája mellett hosszú évekig a Soproni Szemle szerkesztőbizottsági tagja volt.

Helytörténeti kutatási tevékenysége számottevő. Tanulmányok és cikkek sorát publikálta. Például a selmecbányai Erdészeti Akadémia Sopronba költözésének történelmi hátteréről és körülményéről. Bajcsy-Zsilinszky Endréről közösen is írtunk.

A kar és a tanszéki közösség dolgaiban mindig megfontoltan és következetesen foglalt állást; szempontja a jó munka, a minél igényesebb, színvonalasabb oktatás volt.

Pontos napirend szerint élt, asztalán mindig példás rend, órát lehetett igazítani hozzá. Mértéktartó ember volt, dolgaiban becsületesen eljáró, mértéktartó ételében, italában egyaránt.

A könyvet, az olvasást nagyon szerette. Rengeteget olvasott hosszú délutánokon, tempósan cigarettázva. Könyvvel a kezében látom magam előtt most is, még fekete hajjal…

A '80-as évek vége felé, az átalakuló világban elveszítettük egymást szem elől. Ő 1990-ben nyugdíjba ment, én átkerültem a közgazdász karra.

Papp István, volt kollégám, békés nyugdíjas éveit családja körében, visszavonultan élte, „unokázott" és kertészkedett. Felesége mondta, rengeteget olvasott idősen is, napi szinten tájékozott volt ezekben az „új időkben" – Herczeg Ferenc folyóiratának címét idézve.

Kedves Pista Bátyám! Szeretett Puskinod soraival búcsúzom Tőled a kollégák, a pályatársak nevében:

„Barátom, itt a perc! Nyugalmat esd szívem.
Nap napra múlik el és véle sebtiben
Egy-egy darabja megy létünknek. Lásd, mi ketten
Szeretnénk élni még s az élet tovalebben.
Nincs boldogság sehol, csak vágy van s nyugalom.
Magamnak régen egy szebb sorsot álmodom –
S készül a csüggedő rabnak már futni lába
A munka s szeretet egy távoli honába."

Nyugodj békében!

Borbély József

„TE MIT VENNÉL 444 FT-BÓL?"

A kérdés egy akció mottója. Apáczais szociálpedagógia szakos hallgatók élelmiszergyűjtést szerveztek a győri Vasvári Pál utcai gyermekotthon lakói javára. Dr. Simonik Pétert, a Nyugat-magyarországi Egyetem Apáczai Csere János Kar Szociális Képzési Intézetének docensét az élelmiszergyűjtő akcióról kérdeztem.

- Miért éppen erre az intézményre esett a választás?

- Az otthon terepgyakorlati helyszín, a Vasvári Pál utcai gyermekotthonnal és az ott dolgozó kollégákkal évek óta jó kapcsolatot ápolnak a Szociálpedagógia Intézeti Tanszék munkatársai. Az elsős szociálpedagógus hallgatók, mint leendő gyermekvédelmi szakemberek ezen intézmény falai között találkoznak először a magyar gyermekvédelmi rendszerrel. Az egy napos gyakorlat keretében betekinthetnek az otthon életébe, megismerkednek az ott dolgozó szakemberek munkájával, és egyben a látottak meg is erősíthetik őket abban, hogy jó hivatást választottak. A gyakorlatok között vannak általunk és a hallgatók által szervezettek. Az előbbiek elsődleges célja, hogy megismerkedjenek mindazon intézményekkel, amelyben szociálpedagógusként elhelyezkedhetnek, valamint kapcsolatba kerüljenek különböző kliens-csoportokkal (gyermekek, fogyatékkal élők, idősek, családok, helyi közösségek). A hallgatók által szervezett gyakorlatok már nem az általános ismeretek megszerzéséről szólnak, hanem egy konkrét intézmény munkájába tekinthetnek bele. Ez egyrészt segíthet a szívüknek kedves szakterület kiválasztásában, másrészt kapcsolatot is teremthetnek a lakóhelyükön működő szociális intézményekkel, amellyel a hallgatók elhelyezkedési esélyeiket is növelhetik.

A kapcsolat tehát adott volt, a felmerült szükségleteket is ismertük és ennek alapján döntöttünk úgy, hogy megpróbálunk a saját eszközeinkkel segítő kezet nyújtani számukra. Az akció viszont szorosan kapcsolódik egy másik gyakorlati tárgyunkhoz is, amelynek keretében a hallgatók bevezetést kapnak a projektkészítés rejtelmeiben, valamint közösségfejlesztő akciók szervezésébe. A gyűjtésnek köszönhetően így „élesben" is megtapasztalhatták, hogy miből is áll egy ilyen jellegű akció megszervezése kezdve az ötlet felmerülésétől egészen annak gyakorlati megvalósításáig.

- Nyitott szívekre talált a kezdeményezés?

- Az adománygyűjtő hét 2012. március 26-án kezdődött, amelyet hosszas előkészítő szakasz előzött meg, és március 30-án péntekek ért véget. Az adományokat ezen a napon szállították el a gyermekotthon munkatársai. Az akció sikerét az élelmiszerek mennyisége is mutatja. Rengeteg tartós élelmiszer gyűlt össze, például 110 kg liszt, 61 kg cukor, 85 kg száraztészta, 145 darab húskonzerv, hogy csak néhány adatot említsek a hosszú listáról. A kar két épületében, a két kollégiumban és a tanszék irodájában gyűjtöttük az adományokat.

- Az adakozást komolyan vették a „SEGÍTS AK"! támogatói, de vajon lesz-e folytatás?

- Külön öröm és kihangsúlyozandó, hogy az adományozók között az NYME-AK vezetői, oktatói, munkatársai és természetesen hallgatói egyaránt megtalálhatóak, amely jól jelzi, hogy egy fontos ügy érdekében képesek vagyunk összefogni. Azt sem szabad elfelejtenünk, hogy az akció március hónap legvégére esett, amely időszakban viszont már a legtöbb családi kassza üres és ennek ellenére szépen gyűltek az adományok. Mindezek ellenére azt látnunk és tudnunk kell, hogy egy gyűjtőakció csupán tűzoltás, hiszen a pénztelenséget nem tudja kezelni. Most néhány hónapra feltöltöttük a raktárkészletet, de a probléma a jövőben ismételten meg fog jelenni. Pontosan ez indított bennünket arra, hogy a szemeszter végéig megpróbáljunk olyan támogatókat (vállalkozókat, cégeket) keresni, akik rendszeres támogatásukban részesítenék a gyermekotthon ifjú lakóit. Ez talán hosszabb távon is segítséget jelenthet számukra. Miután a korábbiakban említett tárgyak mindig a tavaszi félévre esnek, ezért a jövő esztendőben is szeretnénk az akciót megismételni, immáron új hallgatókkal és remélhetőleg új szlogennel.

- Addig is „Segíts AK"! Köszönöm a beszélgetést.

Nagy Mónika
NYME-AK

Nyugat-magyarországi Egyetem
Hallgatói Önkormányzat

Ökörsütés

május 3–4. SOPRON

Ocho Macho • Kowalsky
Roy és Ádám

Magic Cats Rockabilly Trio • FRB • Passion Project

Kovbojok • Dj Blade • Dj Kondor • Lunchbox • Humanoid

InCase • Suicide Rockers

Gilroy Koktélbár • Véradás • állásbörze • karrierexpo
Valete vetélkedő • Dühöngő Cup döntők • Sörkert
nyereményjátékok

Jegyárak: **NYME hallgatóknak kétnapos jegy** (csak elővétel) 1500HUF
csütörtök 1000 HUF **péntek** 1500HUF
nem hallgatóknak kétnapos jegy 2500HUF **egynapos** 2000HUF
Jegyelővétel: április 16-29-ig a kari HÖK irodákban!
Részletes műsor és információaz esemény Facebook oldalán!
Helyszín: GYIK Rendezvényház (Ady Endre út 10.)
Kontakt: nymetour@gmail.com

Főtámogatónk:

GILROY® LIME